KGI

POWER TRADE

Manual

KGI POWER TRADE HD

Version 1.0

©2017 KGI Securities (Thailand) PLC.

Table Of Content

SUPPORTED DEVICES ***5***

LET'S START ***6***

1. MARKET : OVER ALL ***7***

1. MARKET : INDUSTRY SUMMARY 8

1. MARKET : INDEX 9

2. LIST : WATCHLIST ***10***

2. LIST : RANKING (STOCK SCAN) ***15***

3. BID : BEST 5 BID/OFFER ***19***

3. BID : BEST 5 BID/OFFER (EQUITIES) 20

3. BID : BEST 5 BID/OFFER (DERIVATIVES) 21

3. BID : BEST 5 BID/OFFER (MARKET ORDER) 22

3. BID : BEST 5 BID/OFFER (STOP ORDER) 23

3. BID : BEST 5 BID/OFFER (LIMIT ORDER) 24

4. TICKER : TICKER FLOW ***25***

4. TICKER : TICKER SUMMARY 26

4. TICKER : TICKER SETTINGS 27

5. QUOTE : MAIN QUOTE ***30***

5. QUOTE : STOCK TICKER 33

5. QUOTE : SELL BY PRICE AND PERFORMANCE 36

5. QUOTE : SALES BY PRICE 37

5. QUOTE : PERFORMANCE 38

5. QUOTE : INDICATORS 39

5. QUOTE : HISTORICAL TRADING 40

6. TECHNICAL CHART ***41***

6. TECHNICAL CHART : SETTING 42

6. TECHNICAL CHART : MAIN CHART 44

6. TECHNICAL CHART : INDICATORS 45

7. ORDER : BUY/SELL ***47***

7. ORDER : CASH OR CASH BALANCE 50

7. ORDER : CREDIT BALANCE 52

7. ORDER : DERIVATIVES 54

7. ORDER : ORDER BOOK ***56***

7. ORDER BOOK : ORDER LIST 57

7. ORDER BOOK : CANCEL ORDER 58

7. ORDER BOOK : CANCEL MULTI ORDERS 59

7. ORDER BOOK : AMEND ORDER 60

7. ORDER BOOK : ORDER DETAIL 61

7. ORDER BOOK : ORDER HISTORY 62

7. ORDER BOOK : DEAL DETAILS 63

8. PORTFOLIO ***64***

8. PORTFOLIO : CASH & CASH BALANCE 65

8. PORTFOLIO : CREDIT BALANCE 66

8. PORTFOLIO : DERIVATIVES 68

8. PORTFOLIO : SUMMARY 69

8. PORT : TRADE SUMMARY ***70***
9. INFO : NEWS ***73***
9. INFO : RESEARCH ***74***
10. MORE ***75***
11. MORE : E - SERVICE ***76***
11. E-SERVICE : ACCOUNT INFO 77
11. E-SERVICE : CASH WITHDRAWAL 78
11. E-SERVICE : CASH WITHDRAWAL 79
11. E-SERVICE : ATS DEDUCTION 80
11. E-SERVICE : TRANSFER STOCK 81
12. MORE : SETTING ***82***
12. SETTING : GROUP 84
12. SETTING : COLUMN 86
13. MORE : MESSAGE BOX ***87***
13. MORE : HELP INFO ***88***
14. LOG OUT ***89***

KGI Power Trade

“Empower Your Investment”

โปรแกรมซื้อขายหลักทรัพย์และอนุพันธ์แบบเรียลไทม์พัฒนาขึ้นโดย บริษัทหลักทรัพย์ เคจีไอ (ประเทศไทย) จำกัด (มหาชน) พัฒนาขึ้นมาในรูปแบบ Real Time

KGI Power Trade คือ Application บนมือถือใหม่ล่าสุดที่ KGI พัฒนาอย่างต่อเนื่องไม่หยุดยั้งด้วยเทคโนโลยีที่ทันสมัย สามารถใช้ได้บนระบบปฏิบัติการ iOS บน iPhone และ iPad สะดวก รวดเร็ว ใช้งานง่าย ด้วยระบบสัมผัสหน้าจอ เพื่อส่งคำสั่งซื้อขายหลักทรัพย์ และอนุพันธ์ ซึ่งรองรับการซื้อขายหุ้น และอนุพันธ์ แบบ Multi-Marketโดยมีรายละเอียดโปรแกรมที่น่าสนใจดังนี้

Scan :	คัดกรองหุ้นและอนุพันธ์ ตามปัจจัย Technical และ Fundamental
Quote :	แสดงข้อมูลเคลื่อนไหวของราคาหลักทรัพย์ และ อนุพันธ์เรียลไทม์
Order :	ส่งคำสั่งซื้อขาย ตรวจสอบสถานะ หรือ แก้ไขคำสั่งหลักทรัพย์ได้ทั้งหลักทรัพย์และอนุพันธ์
Portfolio :	แสดงรายละเอียดพอร์ตเรียลไทม์ และเพิ่มเติมสามารถดูพอร์ตมาร์จิ้นได้
News :	ข้อมูลข่าวการลงทุน บทวิเคราะห์ จากแหล่งข้อมูลชั้นนำ
Chart :	กราฟเทคนิคอล พร้อมด้วย Technical Indicators มากมาย
Alert :	ข้อความแจ้งเตือนเมื่อคำสั่งจับคู่ Order Match
E-Services :	บริการออนไลน์ แจ้งฝาก-ถอนเงิน

คุณสมบัติของ Tablet ที่สามารถใช้งานได้

Android

- Tablet ทุกยี่ห้อ ที่เป็นระบบปฏิบัติการ Android เวอร์ชั่น 4.2 ขึ้นไป
- ความละเอียด 8 นิ้วขึ้นไป
- สามารถเชื่อมต่อ Internet ได้

วิธีการติดตั้งโปรแกรม สำหรับ Tablet Android

ท่านสามารถ Download โปรแกรม KGI Power Trade ได้ทาง Play Store ผ่าน Tablet ของท่าน ได้โดย Search หาชื่อโปรแกรม “KGI POWER TRADE HD - Tablet” และเลือก “ติดตั้ง” เมื่อติดตั้งเสร็จจะพบ icon ที่หน้าจอ

KGI POWER TRADE HD - Tablet

iOS

- Apple iOS ตั้งแต่ Version 7 ขึ้นไป
- iPad 2 ขึ้นไป
- สามารถเชื่อมต่อ Internet ได้

วิธีการติดตั้งโปรแกรม สำหรับ iPad

ท่านสามารถ Download โปรแกรม KGI Power Trade ได้ทาง App Store ผ่าน iPad ของท่าน ได้โดย Search หาชื่อโปรแกรม “KGI POWER TRADE HD - iPad” และเลือก “ติดตั้ง” เมื่อติดตั้งเสร็จจะพบ icon ที่หน้าจอ

KGI POWER TRADE HD - iPad

เมื่อเปิดโปรแกรมขึ้นมาท่านจะพบกับหน้าจอ Market ซึ่งจะแสดงภาพรวมของตลาด โดยในหน้าแรกจะประกอบไปด้วยเมนูหลักที่อยู่ด้านล่าง และเมนูย่อยที่อยู่ด้านบน โดยมีรายละเอียดดังนี้

- **Watch แสดงภาพรวมตลาด โดยแยกเป็น SET, SET50, SET100, SETHD, MAI**
  - Market แสดงภาพรวมตลาด
  - Watchlist แสดงและสร้างกลุ่มหลักทรัพย์ที่สนใจ
  - Bid แสดงราคาเสนอซื้อ เสนอขายที่ดีที่สุด 5 ระดับราคา
  - Ticker แสดงรายการซื้อขายระหว่างวัน
  - Quote แสดงรายละเอียดหลักทรัพย์และตราสารอนุพันธ์
  - Chart แสดง กราฟเทคนิค
- **Order แสดงสถานะของคำสั่งซื้อขายของบัญชีโดยสามารถเลือกดูรายบัญชีได้**
  - Buy/Sell หน้าจอส่งคำสั่งซื้อขายทั้งหุ้น และ อนุพันธ์
  - Order Book แสดงรายการทั้งหมดที่มีการส่งคำสั่ง
- **Port แสดงพอร์ทการลงทุนของบัญชีทั้งหมดโดยสามารถเลือกดูรายบัญชี**
  - Portfolio แสดง Port การลงทุนของบัญชีทั้งหมด
  - Deal Summary สรุปรายการซื้อขายในวัน
- **Info ข่าวสารจากทางตลาดหลักทรัพย์ และบทวิเคราะห์จากเคจีไอ**
- **More แสดง Function อื่นๆเพิ่มเติม คือ**
  - E-Service แสดงหน้าจอทำรายการแจ้งตัด ATS, แจ้งถอนเงิน ฯลฯ
  - Setting แสดงหน้าจอสำหรับตั้งค่าการใช้งานต่างๆ
  - Auto Trade แสดงหน้าจอการใช้งานคำสั่งซื้อขายแบบอัตโนมัติ
  - Message box แสดงหน้าจอรายการข้อความที่ผู้ใช้งานได้รับ
  - Help Info แสดงข้อมูลที่ควรทราบ เช่น อัตราหลักประกัน, ค่าธรรมเนียม ฯลฯ
- **Logout ออกจากระบบ**

1. Market : Over all

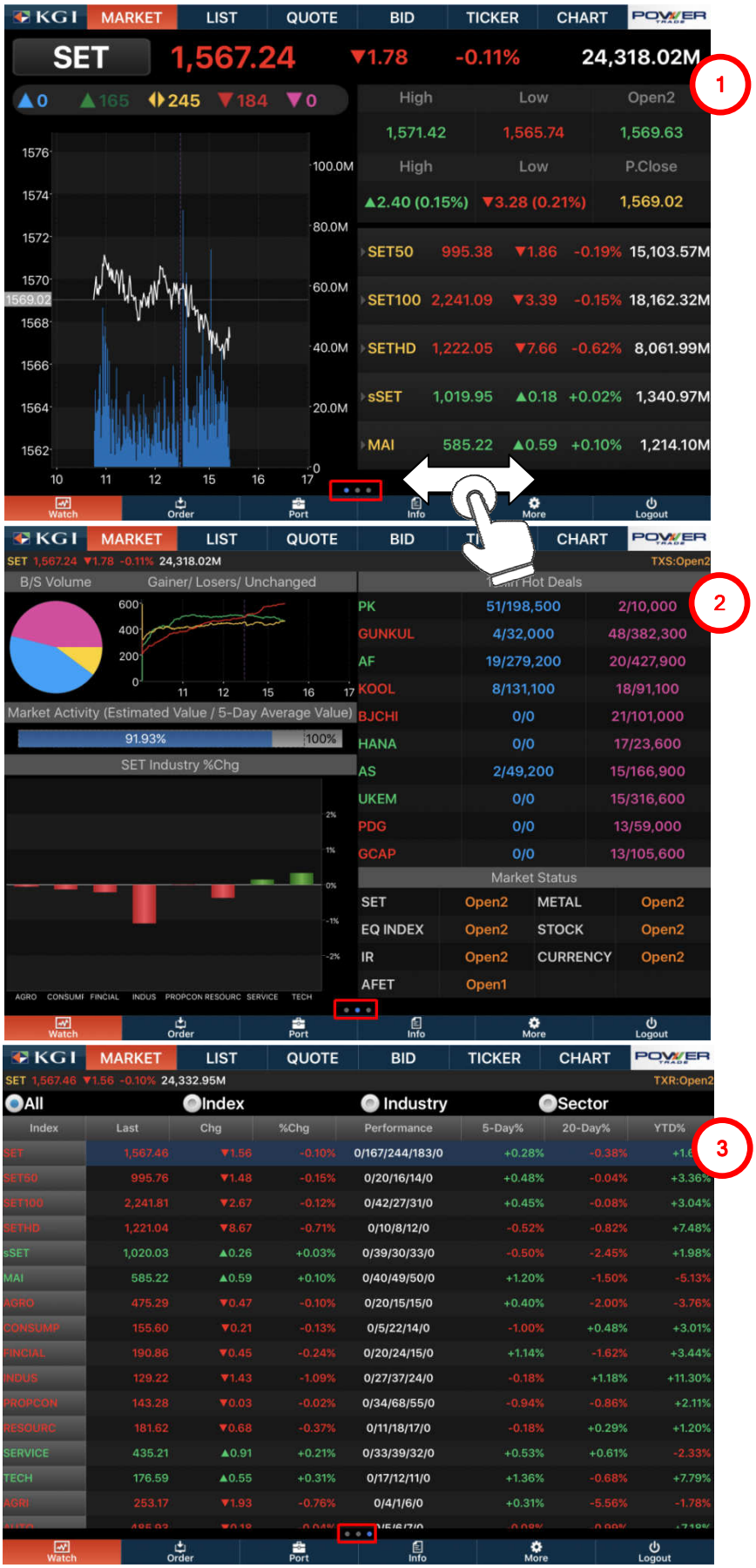

ในหน้า Market มี tab ให้เลือก 3 หน้าโดยในแต่ละหน้าจะแสดงข้อมูลที่ต่างกันออกไปดังนี้

1. Market : Industry Summary

หน้าที่ 1 : Market Summary

Market Summary: หน้าจอแสดงภาพรวมแนวโน้มการเคลื่อนไหว ซึ่งจะแสดงข้อมูลเป็น Intraday Chart รวมถึงทิศทางของตลาดต่างๆ โดยสามารถเลือกได้ว่าจะดูข้อมูลของตลาดใดโดยคลิกเลือกที่ icon SET หน้าจอจะแสดงข้อมูลรายละเอียดของตลาดที่เลือกซึ่งสามารถเลือกให้แสดงหน้าจอภาพรวมแนวโน้มการเคลื่อนไหวของ SET50, SET100, SETHD, และ MAI ได้

หน้าที่ 2 : Industry Summary

บรรทัดบนสุดแสดงข้อมูลล่าสุดของตลาด ดังนี้

- SET Index แสดงชื่อดัชนี SET / SET50 / SET100 / SETHD / sSET / MAI โดยการแตะ
- Last แสดงข้อมูลล่าสุดของดัชนีที่เลือก
- Change แสดงการเปลี่ยนแปลงของดัชนีที่เลือก
- %Change แสดงร้อยละของการเปลี่ยนแปลงของดัชนีที่เลือก
- Volume แสดงมูลค่าการซื้อขายของหลักทรัพย์ในกลุ่มดัชนีที่เลือก
- Market Status แสดงสถานะตลาด ณ ขณะนั้น

ข้อมูลส่วนนี้จะแสดงในทุกหน้าจอของโปรแกรมซื้อขาย

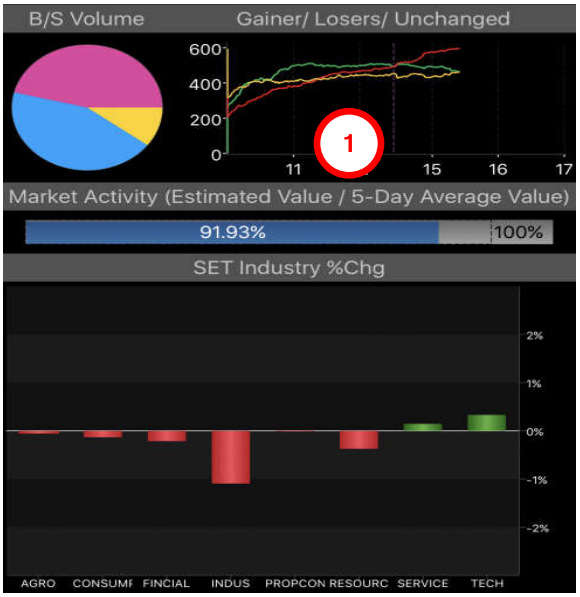

Industry Summary : หน้าจอแสดง Chart ข้อมูลภาพรวมของอุตสาหกรรม Industry performance หมวดหมู่อุตสาหกรรมทั้ง 8 รวมถึงค่าเฉลี่ยของตลาด และอุตสาหกรรมนั้นๆ

- B/S Volume
- Gainer/Losers/Unchanged
- Market Activity
  (Estimated Value / 5-Day Average Value)
- SET Industry %Chg : หน้าจอแสดง Chart ข้อมูลภาพรวมของอุตสาหกรรม Industry performance หมวดหมู่อุตสาหกรรมทั้ง 8 รวมถึงค่าเฉลี่ยของตลาด และอุตสาหกรรมนั้นๆ

1 Min Hot Deals		
PK	51/198,500	2/10,000
GUNKUL	4/32,000	48/382,300
AF	19/279,200	20/427,900
KOOL	8/131,100	18/91,100
BJCHI	0/0	21/101,000
HANA	0/0	17/23,600
AS	2/49,200	15/166,900
UKEM	0/0	15/316,600
PDG	0/0	13/59,000
GCAP	0/0	13/105,600

1 Min Hot Deals : เพื่อแสดง Hot Deals ที่จะแสดงหุ้นที่มีปริมาณการซื้อ-ขาย สูงสุดในช่วง 1 นาทีก่อนหน้า

- ค่าสีฟ้า แสดงค่า Deal/Vol. ด้านซื้อ
- ค่าสีชมพู แสดงค่า Deal/Vol. ด้านขาย

Market Status			
SET	Open2	METAL	Open2
EQ INDEX	Open2	STOCK	Open2
IR	Open2	CURRENCY	Open2
AFET	Open1		

Market Status : เพื่อแสดงสถานะช่วงเวลาของตลาดสถานะของตลาดแบ่งตามประเภทสินค้าโดยแบ่งเป็น Close, Pre Open, Open, Open1, Intermission1, Off Hour, After Market, Settlement

หน้าที่ 3 : Overall Index

แสดงถึงภาพรวมของราคาในตลาด ซึ่งได้บอกถึงการเปลี่ยนแปลงราคาของ Index , Industry , และ Sector โดยสามารถแยกการแสดงแต่ละหมวดที่ต้องการได้เช่นกัน โดยคลิกที่

All Index Industry Sector

ซึ่งหน้านี้ ได้แสดงถึงค่าในหน้าหลัก คือ

- Last แสดงการเปลี่ยนแปลงของราคาปัจจุบันแบบ Real Time
- Chg การเปลี่ยนแปลงเพิ่มขึ้น และลดลงของ Index ตัวนั้นๆ
- %Chg แสดงเปอร์เซ็นต์การเพิ่มขึ้น และลดลงของ Index ตัวนั้นๆ

และมีการแสดงข้อมูลเพิ่มเติม เมื่อเลื่อนไปด้านขวา

- Performance แสดง Ceiling / Gainers / Unchanged / Losers / Floor ของกลุ่มนั้นๆ
- 5-Day% แสดงเปอร์เซ็นต์ 5 วันย้อนหลัง ในการเพิ่มขึ้น และลดลงของ Index ตัวนั้นๆ
- 20-Day% แสดงเปอร์เซ็นต์ 20 วันย้อนหลัง ในการเพิ่มขึ้น และลดลงของ Index ตัวนั้นๆ
- YTD% แสดง %การเปลี่ยนแปลงของราคาเทียบกับราคาปีก่อนหน้า
- Value แสดง ปริมาณซื้อขาย (ล้านบาท)
- %Value แสดง %ปริมาณซื้อขายเทียบกับปริมาณซื้อขายของ SET

Index	Last	Chg	%Chg	Performance	5-Day%	20-Day%	YTD%
SET	1,567.46	▼1.56	-0.10%	0/167/244/183/0	+0.28%	-0.38%	+1.69%
SET50	995.76	▼1.48	-0.15%	0/20/16/14/0	+0.48%	-0.04%	+3.36%
SET100	2,241.81	▼2.67	-0.12%	0/42/27/31/0	+0.45%	-0.08%	+3.04%
SETHD	1,221.04	▼8.67	-0.71%	0/10/8/12/0	-0.52%	-0.82%	+7.48%
sSET	1,020.03	▲0.26	+0.03%	0/39/30/33/0	-0.50%	-2.45%	+1.98%
MAI	585.22	▲0.59	+0.10%	0/40/49/50/0	+1.20%	-1.50%	-5.13%

2. List : Watchlist

หน้าหลักของ Watchlist สามารถเพิ่ม และลด หลักทรัพย์ ตราสารอนุพันธ์ หรือหมวดอุตสาหกรรมที่กำลังติดตาม และให้ความสนใจ ซึ่งในหัวข้อนี้ มีความน่าสนใจสำหรับนักลงทุน เพื่อประหยัดเวลาในการเลือกหลักทรัพย์ ซึ่งจะมีอธิบาย function เพิ่มเติมในในหน้า ...

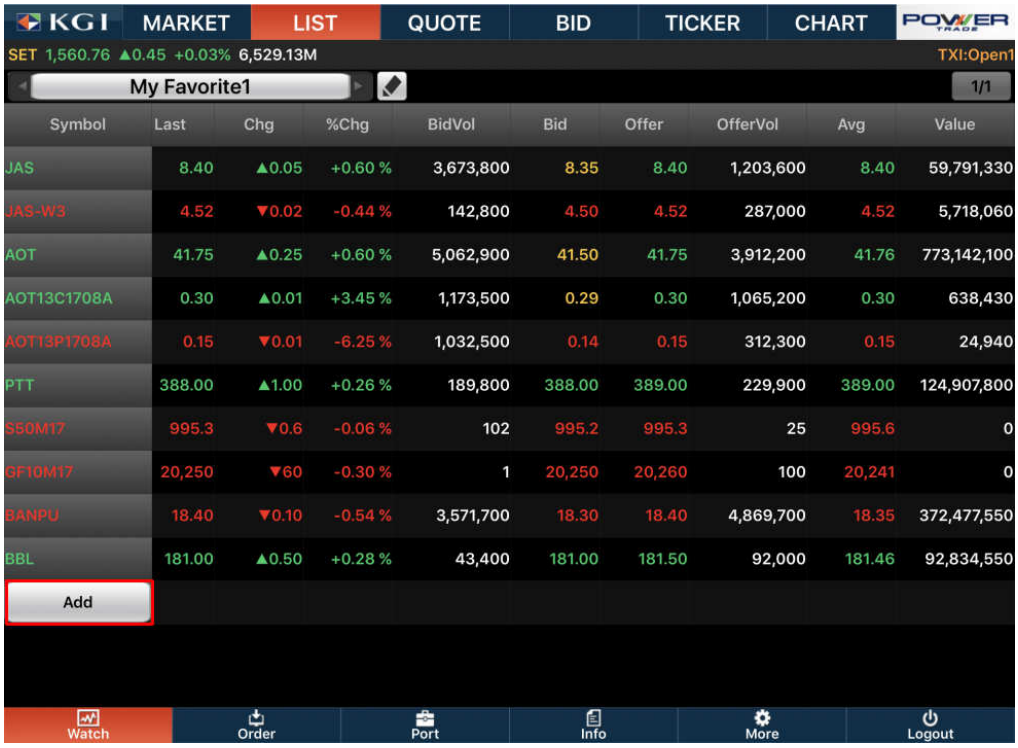

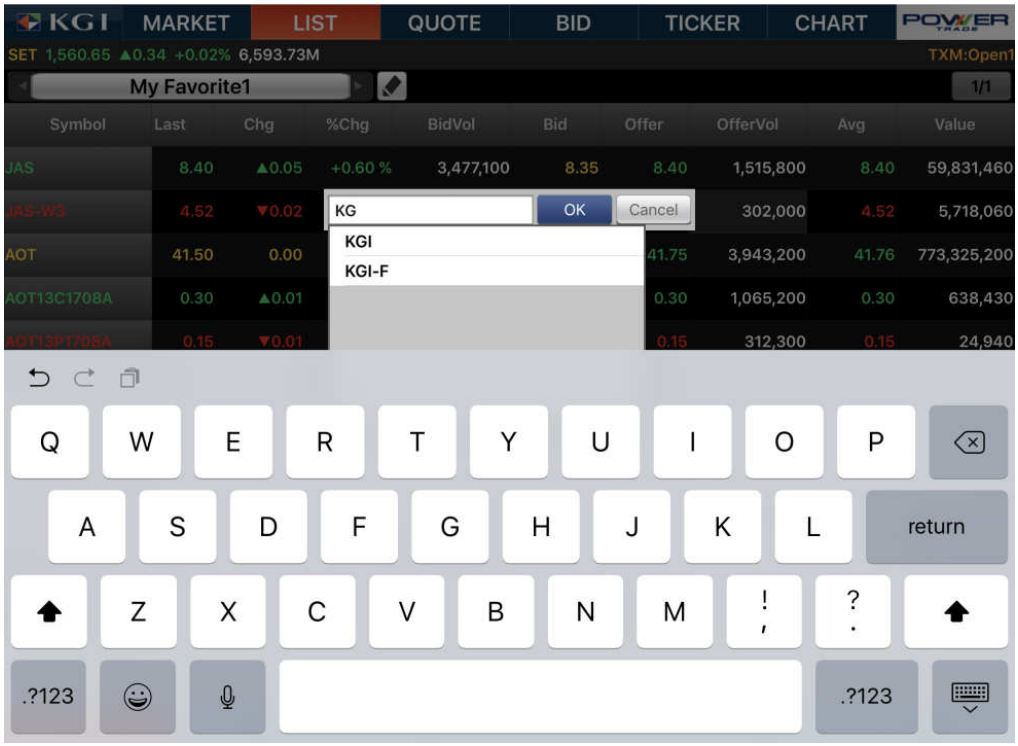

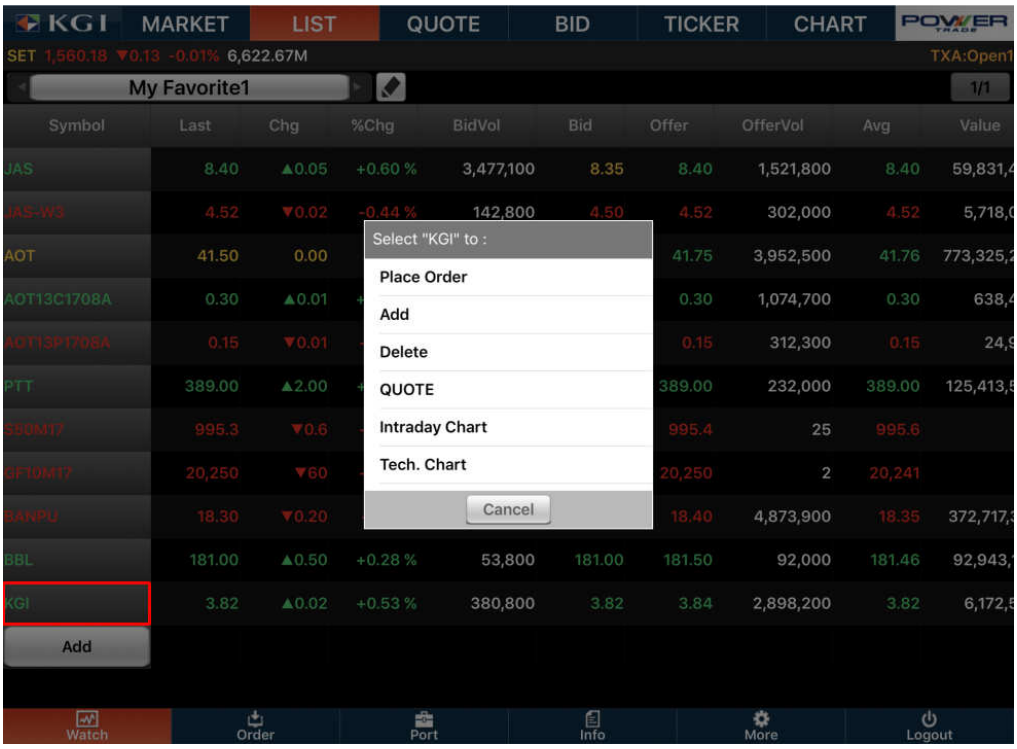

วิธีเพิ่มชื่อหลักทรัพย์

ขั้นตอนการเพิ่มรายชื่อหลักทรัพย์ ตราสารอนุพันธ์หรือหมวดอุตสาหกรรมสามารถเพิ่มได้โดย

1. คลิกที่รูป จะปรากฏกล่องข้อความขึ้น
2. พิมพ์ Symbol หลังจากนั้นให้คลิก OK เพื่อยืนยันการเพิ่มชื่อหลักทรัพย์
3. สามารถนำชื่อหลักทรัพย์นั้นออกโดยการคลิก เพื่อแสดงหน้าจอในการลบรายชื่อหลักทรัพย์ที่ไม่ต้องการให้แสดง

***วิธีการ setting หน้าจอ watchlist ด้วยตนเอง สามารถอ่านวิธี

หน้าที่ … เรื่อง Group Management

หน้าที่ … เรื่อง Column Setting

การใช้งาน Function Scan

วิธีการสร้างเงื่อนไข หรือเลือกแสดงตามกลุ่มอุตสาหกรรมตามเงื่อนไขที่ต้องการสามารถทำได้โดยในหน้า Watchlist คลิกเลือกที่ My Favorite

หมวดที่ต้องการ Scan มี 6 หมวดหมู่ ดังนี้

- Favorite การตั้งหมวดหมู่ของ list ที่สนใจเป็น folder
- Equities หมวดหมู่ของการจัดกลุ่มหลักทรัพย์
- Ranking การ scan หาหลักทรัพย์ ตาม function ที่ต้องการ
- Futures หมวดหมู่ของตลาด Futures
- Options หมวดหมู่ของตลาด Options
- S_Future หลักทรัพย์ Futures

Favorite

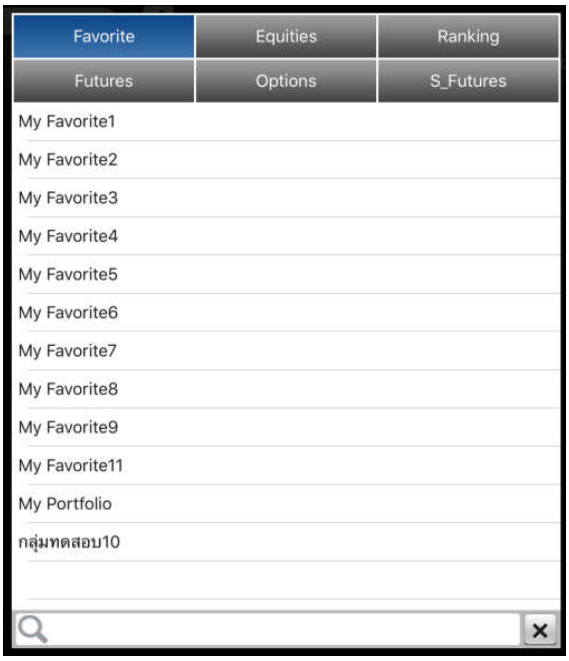

- My Favorite 1-5 ดึงข้อมูลจากกลุ่มที่สร้างขึ้นมาแสดง (ข้อมูลการสร้าง My Favorite เพิ่มเติม ได้ที่ More หน้าที่ .. เรื่อง group management)
- My Portfolio ดึงข้อมูลจากพอร์ตมาแสดง

Equities

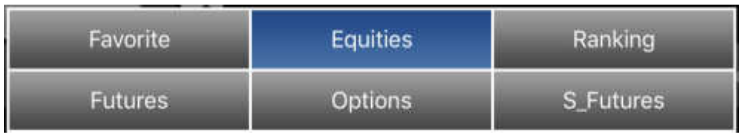

- Type ประเภทของการค้นหาในหมวดหลักทรัพย์
  - All Counters ค้นหาข้อมูลทั้งหมด
  - Common Stock ค้นหาตามประเภทหุ้นสามัญ
  - Derivatives Warrant ค้นหาตามประเภทใบสำคัญแสดงสิทธิอนุพันธ์
  - DR ค้นหาตามประเภทใบแสดงสิทธิในหลักทรัพย์อ้างอิง
  - ETF ค้นหาตามประเภทกองทุนรวม ETF
  - Foreign Stock ค้นหาตามประเภทหุ้นสามัญต่างประเทศ
  - Industry Index ค้นหาตามประเภทกลุ่มอุตสาหกรรม
  - Preferred Foreign Stock ค้นหาตามประเภทหุ้นบุริมสิทธิต่างประเทศ
  - Preferred Stock ค้นหาตามประเภทหุ้นบุริมสิทธิ
  - Sector Index ค้นหาตามหมวดธุรกิจ
  - TSR ค้นหาตามประเภทใบแสดงสิทธิในการเพิ่มทุนแบบโอนสิทธิได้
  - Unit Trust ค้นหาตามประเภทหน่วยลงทุน
  - Warrant ค้นหาตามประเภทใบสำคัญแสดงสิทธิ หรือวอแรนท์
- Board ประเภทการค้นหาตามกระดานหลักทรัพย์
  - Foreign ค้นหาตามประเภทกระดานต่างประเทศทั้งหมด
  - SET ค้นหาตามประเภทการดานหลักทรัพย์ทั้งหมด
- Indices ประเภทการค้นหาตามดัชนีตลาด
  - MAI ค้นหาหลักทรัพย์ใน MAI
  - SET100 ค้นหาหลักทรัพย์ใน SET100
  - SET50 ค้นหาหลักทรัพย์ใน SET50
  - SETHD ค้นหาหลักทรัพย์ใน SETHD
- Sector ประเภทการค้นหาตามหมวดธุรกิจ
  - AGRI ค้นหาตามกลุ่มธุรกิจเกษตร
  - AUTO ค้นหาตามกลุ่มธุรกิจยานยนต์
  - BANK ค้นหาตามกลุ่มธุรกิจธนาคาร
  - COMM ค้นหาตามกลุ่มธุรกิจการพานิชย์
  - CONMAT ค้นหาตามกลุ่มธุรกิจวัสดุก่อสร้าง
  - CONS ค้นหาตามกลุ่มธุรกิจบริการรับเหมาก่อสร้าง
  - ENERG ค้นหาตามกลุ่มธุรกิจพลังงานและสาธารณูปโภค
  - ETRON ค้นหาตามกลุ่มธุรกิจชิ้นส่วนอิเล็กทรอนิกส์
  - FASHION ค้นหาตามกลุ่มธุรกิจแฟชั่น
  - FIN ค้นหาตามกลุ่มธุรกิจเงินทุนและหลักทรัพย์
  - FOOD ค้นหาตามกลุ่มธุรกิจอาหารและเครื่องดื่ม
  - HELTH ค้นหาตามกลุ่มธุรกิจการแพทย์
  - HOME ค้นหาตามกลุ่มธุรกิจของใช้ในครัวเรือนและสำนักงาน
  - ICT ค้นหาตามกลุ่มธุรกิจเทคโนโลยีสารสนเทศและการสื่อสาร

- IMM ค้นหาตามกลุ่มธุรกิจวัสดุอุตสาหกรรมและเครื่องจักร
- INSUR ค้นหาตามกลุ่มธุรกิจประกันภัยและประกันชีวิต
- MEDIA ค้นหาตามกลุ่มธุรกิจสื่อและสิ่งพิมพ์
- MINE ค้นหาตามกลุ่มธุรกิจเหมืองแร่
- PAPER ค้นหาตามกลุ่มธุรกิจกระดาษและวัสดุการพิมพ์
- PERSON ค้นหาตามกลุ่มธุรกิจของใช้ส่วนตัวและเวชภัณฑ์
- PETRO ค้นหาตามกลุ่มธุรกิจปิดตรเคมีและเคมีภัณฑ์
- PFUND ค้นหาตามกลุ่มธุรกิจกองทุนรวมอสังหาริมทรัพย์และกองทรัสต์
- PKG ค้นหาตามกลุ่มธุรกิจบรรจุภัณฑ์
- PROF ค้นหาตามกลุ่มธุรกิจบริการเฉพาะกิจ
- PROP ค้นหาตามกลุ่มธุรกิจพัฒนาอสังหาริมทรัพย์
- STEEL ค้นหาตามกลุ่มธุรกิจเหล็ก
- TOURISM ค้นหาตามกลุ่มธุรกิจการท่องเที่ยวและสันทนาการ
- TRANS ค้นหาตามกลุ่มธุรกิจขนส่งและโลจิสติกส์

- Industry ประเภทการค้นหาตามกลุ่มอุตสาหกรรม
  - AGRO ค้นหาตามกลุ่มอุตสาหกรรมเกษตรและอุตสาหกรรมอาหาร
  - CONSUMP ค้นหาตามกลุ่มอุตสาหกรรมสินค้าอุปโภคบริโภค
  - FINCIAL ค้นหาตามกลุ่มอุตสาหกรรมการเงิน
  - INDUS ค้นหาตามกลุ่มสินค้าอุตสาหกรรม
  - PROPCON ค้นหาตามกลุ่มอุตสาหกรรมอสังหาริมทรัพย์และก่อสร้าง
  - RESOURC ค้นหาตามกลุ่มอุตสาหกรรมทรัพยากร
  - SERVICE ค้นหาตามกลุ่มอุตสาหกรรมบริการ
  - TECH ค้นหาตามกลุ่มอุตสาหกรรมเทคโนโลยี
- Industry - Mai ประเภทการค้นหาตามหมวดอุตสาหกรรม MAI
  - AGRO-m ค้นหาตามกลุ่มอุตสาหกรรมเกษตรและอุตสาหกรรมอาหาร ตลาดMAI
  - CONSUMP-m ค้นหาตามกลุ่มอุตสาหกรรมสินค้าอุปโภคบริโภค ตลาดMAI
  - FINCIAL-m ค้นหาตามกลุ่มอุตสาหกรรมการเงิน ตลาดMAI
  - INDUS-m ค้นหาตามกลุ่มสินค้าอุตสาหกรรม ตลาดMAI
  - PROPCON-m ค้นหาตามกลุ่มอุตสาหกรรมอสังหาริมทรัพย์และก่อสร้าง ตลาดMAI
  - RESOURC-m ค้นหาตามกลุ่มอุตสาหกรรมทรัพยากร ตลาดMAI
  - SERVICE-m ค้นหาตามกลุ่มอุตสาหกรรมบริการ ตลาดMAI
  - TECH-m ค้นหาตามกลุ่มอุตสาหกรรมเทคโนโลยี ตลาดMAI

Ranking

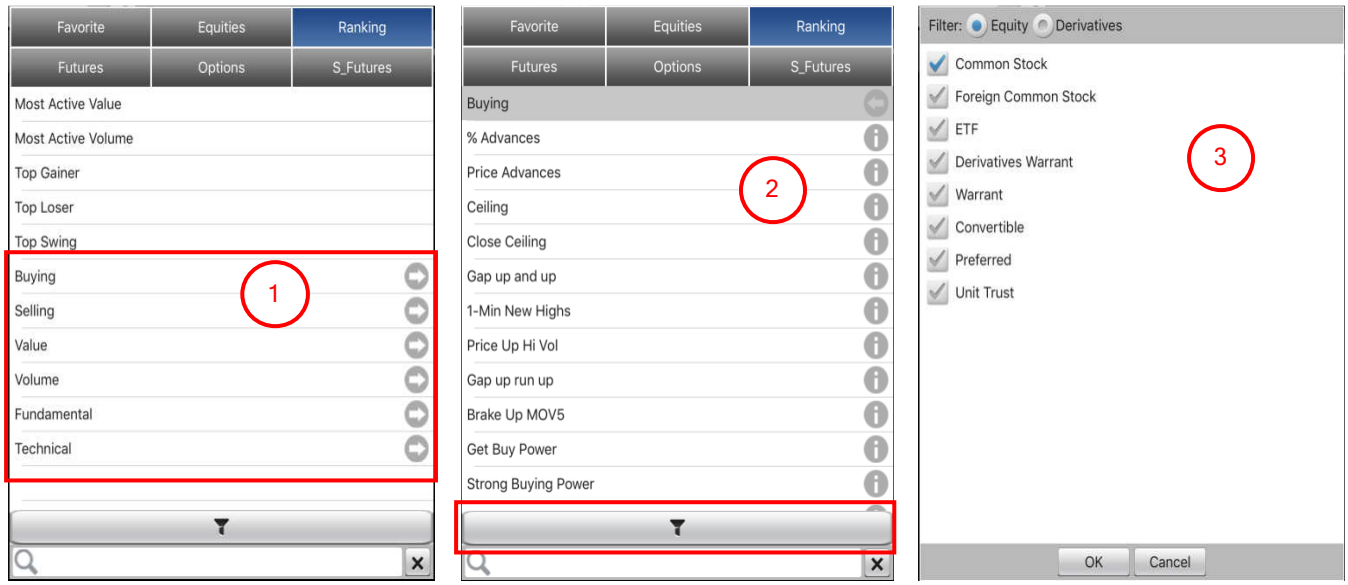

รูปที่ 1 : Function ที่สามารถใช้ scan เพื่อเลือกหลักทรัพย์ได้ เมื่อคลิกเข้าไปในแต่ละหัวข้อ จะมีตัวเลือกเช่น รูปที่ 2

รูปที่ 2 : Function ย่อยจากหัวข้อที่ต้องการ scan หากคลิกที่แทบด้านล่าง (กรอบสีแดง) จะแสดงหน้าจอตาม รูปที่ 3

รูปที่ 3 : แสดงกลุ่มหลักทรัพย์ที่ต้องการให้ scan ซึ่งสามารถเลือกให้แสดงได้ทั้ง ตลาดทุน และ ตลาดอนุพันธ์

1. Buying การค้นหาหลักทรัพย์โดยจัดเรียงตามแรงซื้อ (เฉพาะหลักทรัพย์ในกลุ่มตราสารทุนเท่านั้น)

- %Advances — ค้นหาหลักทรัพย์ที่ราคามีการเปลี่ยนแปลงขึ้นเร็ว
  จะแสดงข้อมูลหลักทรัพย์ที่ราคาล่าสุด ปรับตัวขึ้น 1.5% ภายในช่วงเวลา 1 นาทีก่อนหน้า
- Price Advances — ค้นหาหลักทรัพย์ที่ราคามีการเปลี่ยนแปลงขึ้นแรง
  จะแสดงข้อมูลหลักทรัพย์ที่ราคาล่าสุด ปรับตัวขึ้น 4 ระดับ (4 ticks) ภายในช่วงเวลา 1 นาทีก่อนหน้า
- Ceiling — ค้นหาหลักทรัพย์ที่ราคาล่าสุดอยู่ที่ระดับเพดาน (Ceiling) ณ ขณะนั้น
- Close Ceiling — ค้นหาหลักทรัพย์ที่ราคาใกล้ระดับเพดาน
  จะแสดงข้อมูลหลักทรัพย์ที่ ณ ขณะนั้น ราคาล่าสุด อยู่ต่ำกว่าระดับเพดาน (Ceiling) 1 ระดับ
- Gap up and up — ค้นหาหลักทรัพย์ที่เปิดแกปขึ้นและยังบวกอยู่
  จะแสดงข้อมูลหลักทรัพย์ที่ราคาเปิดสูงกว่า ราคาปิดวันก่อนหน้า 2% และราคาล่าสุดยังสูงกว่าราคาปิดวันก่อนหน้า
- 1-Min New Highs — ค้นหาหลักทรัพย์ที่ทำ New Highs
  จะแสดงข้อมูลหลักทรัพย์ที่ราคาในช่วงเวลา 1 นาทีก่อนหน้า เป็นราคาซื้อขายสูงสุดของวัน
- Price Up Hi Vol — ค้นหาหลักทรัพย์ที่ปรับตัวขึ้นพร้อมกับมีปริมาณซื้อขายสูง
  จะแสดงข้อมูลหลักทรัพย์ที่ราคาล่าสุดสูงกว่าราคาที่มีปริมาณการซื้อขายสูงสุดของวัน และราคา ณ ขณะนั้นปรับตัวขึ้นจากวันก่อนหน้ามากกว่า 3%
- Gap up run up — ค้นหาหลักทรัพย์ที่เปิดแกปขึ้นและราคายังวิ่งอยู่
  จะแสดงข้อมูลหลักทรัพย์ที่ราคาเปิดสูงกว่าราคาปิดวันก่อนหน้า 2% หรือมากกว่า และราคาล่าสุดยังมากกว่าราคาเปิด

- Brake Up MOV5 ค้นหาหลักทรัพย์ที่ราคาสูงกว่าเส้นค่าเฉลี่ย 5 วัน
  จะแสดงข้อมูลหลักทรัพย์ที่ราคาล่าสุดสูงกว่าระดับค่าเฉลี่ย 5 วัน โดยราคา ณ ขณะนั้นปรับตัวขึ้นมากกว่า 3% และปริมาณการซื้อขาย ณ ขณะนั้นมากกว่าระดับค่าเฉลี่ย 5 วัน
- Get Buy Power ค้นหาหลักทรัพย์ที่เริ่มเกิดแรงซื้อ
  จะแสดงข้อมูลหลักทรัพย์ที่เกิดรายการซื้อที่ราคาเสนอขาย (Offer) ตั้งแต่ 3 รายการขึ้นไป และแต่ละรายการมีมูลค่าการซื้อขายขั้นต่ำ 1 ล้านบาท ภายในช่วงเวลา 1 นาทีก่อนหน้า
- Strong Buying Power ค้นหาหลักทรัพย์ที่มีแรงซื้อจำนวนมาก
  จะแสดงข้อมูลหลักทรัพย์ที่เกิดรายการซื้อที่ราคาเสนอขาย (Offer) ตั้งแต่ 10 รายการขึ้นไป ภายในช่วงเวลา 1 นาทีก่อนหน้า
- Open Ceiling ค้นหาหลักทรัพย์ที่มีราคาเปิด เป็นราคาระดับเพดาน (Ceiling)
- High@Ceiling ค้นหาหลักทรัพย์ที่มีราคาซื้อขายสูงสุดของวัน เป็นราคาระดับเพดาน (Ceiling)

2. Selling การค้นหาหลักทรัพย์โดยจัดเรียงตามแรงขาย (เฉพาะหลักทรัพย์ในกลุ่มตราสารทุนเท่านั้น)

- %Declines ค้นหาหลักทรัพย์ที่ราคามีการเปลี่ยนแปลงลงเร็ว
  จะแสดงข้อมูลหลักทรัพย์ที่ราคาปรับตัวลง 1.5% ภายในช่วงเวลา 1 นาทีก่อนหน้า
- Price declines ค้นหาหลักทรัพย์ที่ราคามีการเปลี่ยนแปลงลงแรง
  จะแสดงข้อมูลหลักทรัพย์ที่ราคาปรับตัวลง 4 ระดับ (4 ticks) ภายในช่วงเวลา 1 นาทีก่อนหน้า
- Floor ค้นหาหลักทรัพย์ที่ราคาอยู่ที่ระดับพื้น (Floor) ณ ขณะนั้น
- Close Floor ค้นหาหลักทรัพย์ที่ราคาใกล้ระดับพื้น
  จะแสดงข้อมูลหลักทรัพย์ที่ ณ ขณะนั้น ระดับราคาล่าสุดอยู่สูงกว่าระดับพื้น (Floor) 1 ระดับ
- Gap down and down ค้นหาหลักทรัพย์ที่เปิดแกปลงและยังลงอยู่
  จะแสดงข้อมูลหลักทรัพย์ที่ราคาเปิดต่ำกว่าราคาปิดวันก่อนหน้า 2% และราคาล่าสุดยังต่ำกว่าราคาปิดวันก่อนหน้า
- 1-Min New Low ค้นหาหลักทรัพย์ที่ทำ New Low
  จะแสดงข้อมูลหลักทรัพย์ที่ราคาในช่วงเวลา 1 นาทีก่อนหน้าเป็นราคาซื้อขายต่ำสุดของวัน
- Price Down Hi Vol ค้นหาหลักทรัพย์ที่ปรับตัวลงพร้อมกับมีปริมาณซื้อขายสูง
  จะแสดงข้อมูลหลักทรัพย์ที่ราคาล่าสุดต่ำกว่าราคาที่มีปริมาณการซื้อขายสูงสุดของวัน และราคา ณ ขณะนั้นปรับตัวลงจากวันก่อนหน้ามากกว่า 3%
- Gap down fall down ค้นหาหลักทรัพย์ที่เปิดแกปลงและราคายังตกอยู่
  จะแสดงข้อมูลหลักทรัพย์ที่ราคาเปิดต่ำกว่าราคาปิดวันก่อนหน้า 2% หรือมากกว่า และราคาล่าสุดยังต่ำกว่าราคาเปิด
- Brake Down MOV5 ค้นหาหลักทรัพย์ที่ราคาต่ำกว่าเส้นค่าเฉลี่ย 5 วัน
  จะแสดงข้อมูลหลักทรัพย์ที่ราคาล่าสุดต่ำกว่าระดับค่าเฉลี่ย 5 วัน โดยราคา ณ ขณะนั้นปรับตัวลงมากกว่า 3% และปริมาณการซื้อขาย ณ ขณะนั้นมากกว่าระดับค่าเฉลี่ย 5 วัน
- Get Sell Power ค้นหาหลักทรัพย์ที่เริ่มเกิดแรงขาย
  จะแสดงข้อมูลหลักทรัพย์ที่เกิดรายการขายที่ราคาเสนอซื้อ (Bid) ตั้งแต่ 3 รายการขึ้นไป และแต่ละรายการมีมูลค่าการซื้อขายขั้นต่ำ 1 ล้านบาท ภายในช่วงเวลา 1 นาทีก่อนหน้า

- Strong Sell Power ค้นหาหลักทรัพย์ที่มีแรงขายจำนวนมาก

  จะแสดงข้อมูลหลักทรัพย์ที่เกิดรายการขายที่ราคาเสนอซื้อ (Bid) ตั้งแต่ 10 รายการขึ้นไป ภายในช่วงเวลา 1 นาทีก่อนหน้า
- Floor@Open ค้นหาหลักทรัพย์ที่มีราคาเปิด เป็นราคาระดับพื้น (Floor)
- Low@Floor ค้นหาหลักทรัพย์ที่มีราคาซื้อขายต่ำสุดของวัน เป็นราคาระดับพื้น (Floor)

3. %Change การค้นหาหลักทรัพย์โดยจัดเรียงตามการเปลี่ยนแปลงของราคา

- Top Gainer ค้นหาหลักทรัพย์ที่ราคาปรับตัวเพิ่มขึ้นมากที่สุด 100 อันดับ
- Top Loser ค้นหาหลักทรัพย์ที่ราคาปรับตัวลดลงมากที่สุด 100 อันดับ
- Top Swing ค้นหาหลักทรัพย์ที่มีการเปลี่ยนแปลงของราคามากที่สุด 100 อันดับ

4. Value การค้นหาหลักทรัพย์โดยจัดเรียงตามมูลค่าการซื้อขาย (เฉพาะหลักทรัพย์ในกลุ่มตราสารทุนเท่านั้น)

- Most Active Value ค้นหาหลักทรัพย์ที่มีมูลค่าการซื้อขายมากที่สุด 100 อันดับ
- Top 100 Val Adv ค้นหาหลักทรัพย์ที่มีมูลค่าการซื้อขายเพิ่มขึ้นจากวันก่อนหน้ามากที่สุด 100 อันดับ
- Top 100 Val Dec ค้นหาหลักทรัพย์ที่มีมูลค่าการซื้อขายลดลงจากวันก่อนหน้ามากที่สุด 100 อันดับ

5. Volume การค้นหาหลักทรัพย์โดยจัดเรียงตามปริมาณการซื้อขาย

- Most Active Volume ค้นหาหลักทรัพย์ที่มีปริมาณการซื้อขายมากที่สุด 100 อันดับ
- Top 100 Vol Adv ค้นหาหลักทรัพย์ที่มีปริมาณการซื้อขายเพิ่มขึ้นจากวันก่อนหน้ามากที่สุด 100 อันดับ
- Top 100 Vol Dec ค้นหาหลักทรัพย์ที่มีปริมาณการซื้อขายลดลงจากวันก่อนหน้ามากที่สุด 100 อันดับ

6. Fundamental การค้นหาหลักทรัพย์โดยจัดเรียงตามข้อมูลทางปัจจัยพื้นฐาน (เฉพาะหลักทรัพย์ในกลุ่มตราสารทุนเท่านั้น)

- Top 100 Div.yield ค้นหาหลักทรัพย์ที่มีอัตราผลตอบแทนจากเงินปันผลสูงสุด 100 อันดับแรก
- Top 100 Lowest P/E ค้นหาหลักทรัพย์ที่มีอัตราส่วน P/E ต่ำสุด 100 อันดับแรก
- Top 100 Lowest P/BV ค้นหาหลักทรัพย์ที่มีอัตราส่วน P/BV ต่ำสุด 100 อันดับแรก
- Top 100 EPS ค้นหาหลักทรัพย์ที่มีอัตราส่วนกำไรสุทธิต่อหุ้นสูงสุด 100 อันดับแรก

7. Technical การค้นหาหลักทรัพย์โดยจัดเรียงตามข้อมูลทางปัจจัยเทคนิค (เฉพาะหลักทรัพย์ในกลุ่มตราสารทุนเท่านั้น)

- Golden Cross - Short ค้นหาหลักทรัพย์จากค่าเฉลี่ยของราคาย้อนหลัง ที่มีค่าเฉลี่ย 10 วัน $\geq$ ค่าเฉลี่ย 25 วัน
- Golden Cross - Long ค้นหาหลักทรัพย์จากค่าเฉลี่ยของราคาย้อนหลัง ที่มีค่าเฉลี่ย 50 วัน $\geq$ ค่าเฉลี่ย 200 วัน
- MACD Uptrend ค้นหาหลักทรัพย์จากตัวชี้วัด MACD [12,26,9] ที่มีค่า MACD $\geq$ MACD Signal
- MACD Downtrend ค้นหาหลักทรัพย์จากตัวชี้วัด MACD [12,26,9] ที่มีค่า MACD $\leq$ MACD Signal
- RSI Over bought ค้นหาหลักทรัพย์จากตัวชี้วัด RSI [14] ทีมีค่า RSI > 70
- RSI Over sold ค้นหาหลักทรัพย์จากตัวชี้วัด RSI [14] ที่มีค่า RSI < 30

Futures

- Near-Series แสดงสัญญาที่มีอายุคงเหลือน้อยที่สุดของแต่ละประเภท
- SET50 Index Futures แสดงสัญญาของ SET50 Index Futures
- BANK Index Futures แสดงสัญญาของ BANK Index Futures
- COMM Index Futures แสดงสัญญาของ COMM Index Futures
- ENERG Index Futures แสดงสัญญาของ ENERG Index Futures
- FOOD Index Futures แสดงสัญญาของ FOOD Index Futures
- ICT Index Futures แสดงสัญญาของ ICT Index Futures
- 10 Baht Gold Futures แสดงสัญญาของ Gold Futures ที่มีขนาด 1สัญญาเท่ากับทองคำหนัก 10 บาท
- 50 Baht Gold Futures แสดงสัญญาของ Gold Futures ที่มีขนาด 1สัญญาเท่ากับทองคำหนัก 50 บาท
- USD Futures แสดงสัญญาของ USD Futures
- 3M BIBOR Futures แสดงสัญญาของ อัตราดอกเบี้ย BIBOR ประเภท 3 เดือน
- 5Y Gov Bond Futures แสดงสัญญาของ พันธบัตรรัฐบาลอายุ 5ปี
- RSS3 แสดงสัญญาของ Rubber Future ที่ชำระราคาเป็นเงิน (Cash Settlement)
- RSS3D แสดงสัญญาของ Rubber Future ที่มีการส่งมอบ (Physical Delivery)

Options

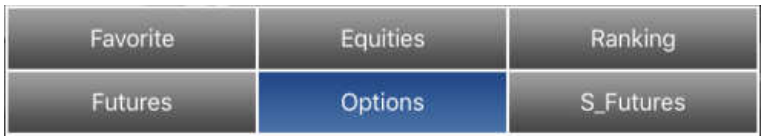

- Index Options

Single Stock Futures

- Near-Series
- Single Stock Futures แสดงสัญญาของหุ้นรายตัวตามชื่อหุ้น

3. Bid : Best 5 BID/OFFER

หน้าจอแสดง Bid/Offer

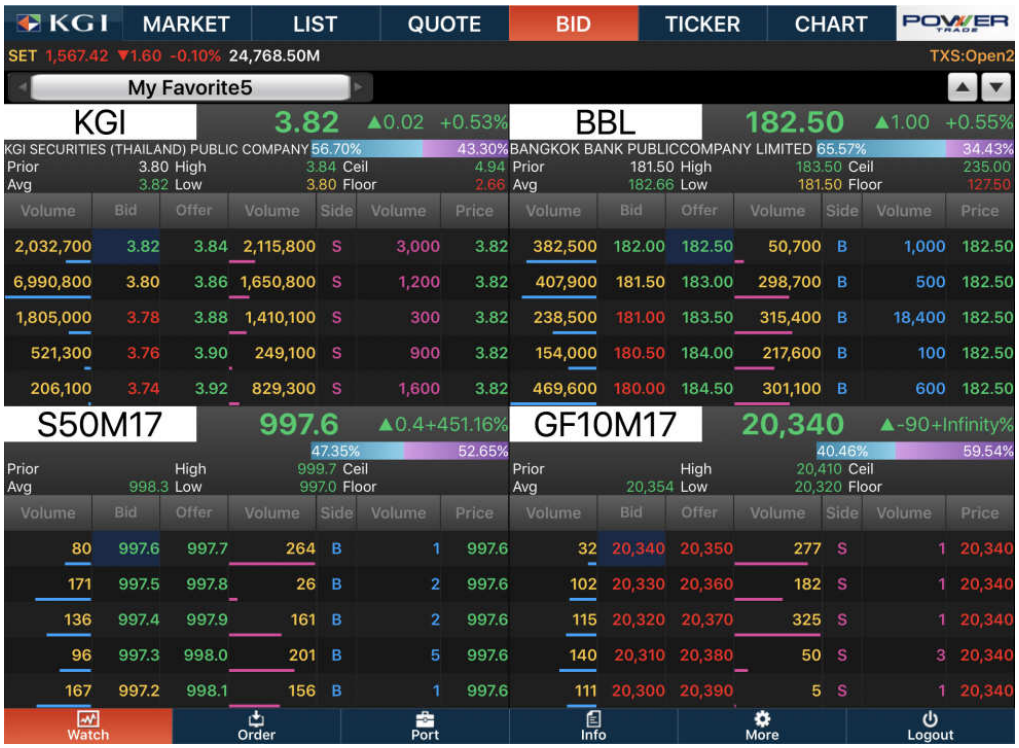

ในหน้าจอจะแสดงรายละเอียดการเสนอซื้อ และเสนอขายหลักทรัพย์ โดยสามารถเลือกดูได้ทั้งตลาดหุ้น และตลาดอนุพันธ์ หรือเลือกหลักทรัพย์ที่อยู่ใน Favorites และ Portfolio มาแสดงโดยมีข้อมูลหลักทรัพย์ดังนี้

- Symbol แสดงรายชื่อหลักทรัพย์หรือสัญญาซื้อขายล่วงหน้า
- Last แสดงราคาซื้อขายล่าสุดของหลักทรัพย์หรือสัญญาซื้อขายล่วงหน้า
- Change ผลต่างของราคาล่าสุดที่มีการเปลี่ยนแปลงเมื่อเทียบกับราคาปิดก่อนหน้า
- %Change ผลต่างของราคาล่าสุดที่มีการเปลี่ยนแปลงเป็น % เมื่อเทียบกับราคาปิดก่อนหน้า
- Name แสดงชื่อเต็มของหลักทรัพย์หรือสัญญาซื้อขายล่วงหน้า
- %Buy/Sell แสดงสัดส่วนปริมาณซื้อขายเป็นเปอร์เซนต์
- Prior แสดงราคาล่าสุดของวันทำการก่อนหน้า
- Avg ราคาซื้อขายเฉลี่ยในวันทำการนั้น
- High ราคาสูงสุดในวันทำการนั้น
- Low ราคาต่ำสุดในวันทำการนั้น
- Ceil ราคาซื้อขายสูงสุดที่ตลาดอนุญาตให้ซื้อขายในวันทำการนั้น (Ceiling)
- Floor ราคาซื้อขายต่ำสุดที่ตลาดอนุญาตให้ซื้อขายในวันทำการนั้น (Floor)

หน้าจอแสดงการส่งคำสั่งซื้อขาย ฝั่งหลักทรัพย์

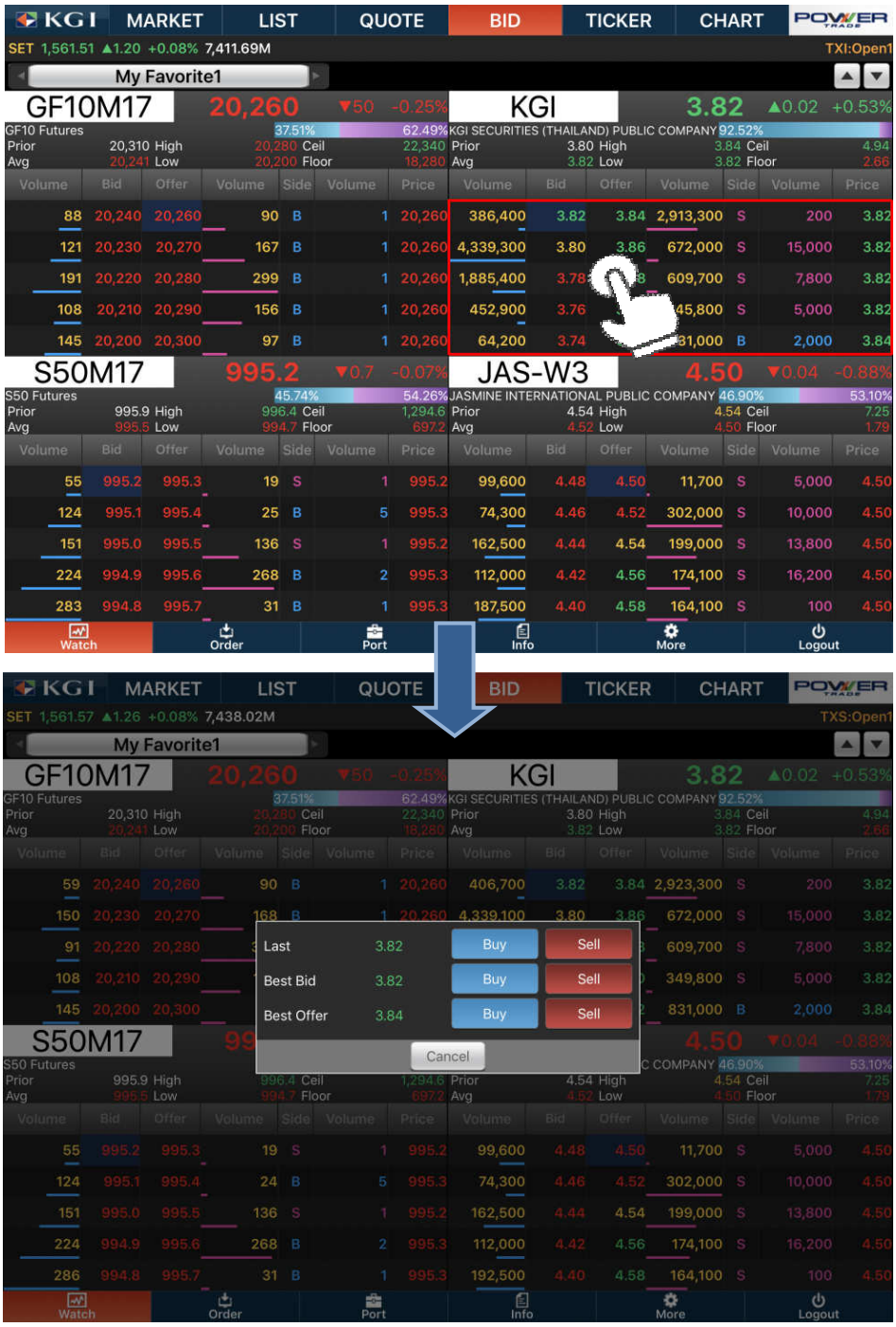

ในกรณีที่ต้องการส่งคำสั่งซื้อขายหลักทรัพย์สามารถทำได้โดยคลิกที่หน้าจอในส่วนของ bid - offer จะปรากฏหน้าต่าง pop up ขึ้นมา

กรณีคลิกหลักทรัพย์

- Last แสดงราคาซื้อขายล่าสุดของหลักทรัพย์
- Best Bid แสดงราคาที่ดีที่สุดในฝั่ง Bid
- Best Offer แสดงราคาที่ดีที่สุดในฝั่ง Offer
- Buy เลือกราคาที่จะซื้อ
- Sell เลือกราคาที่จะขาย

หน้าจอแสดงการส่งคำสั่งซื้อขาย ฝั่งอนุพันธ์

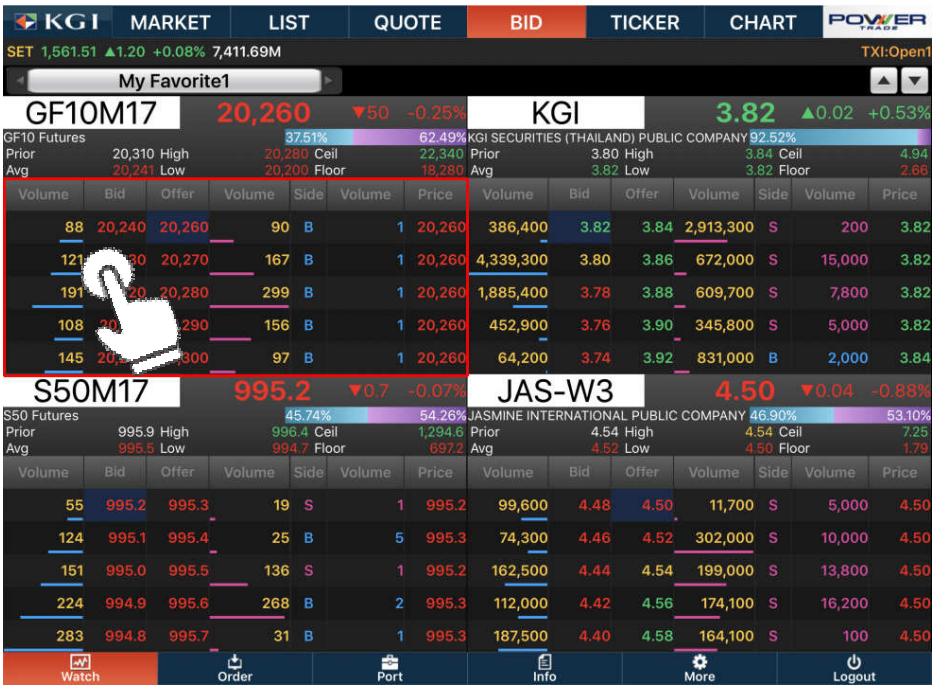

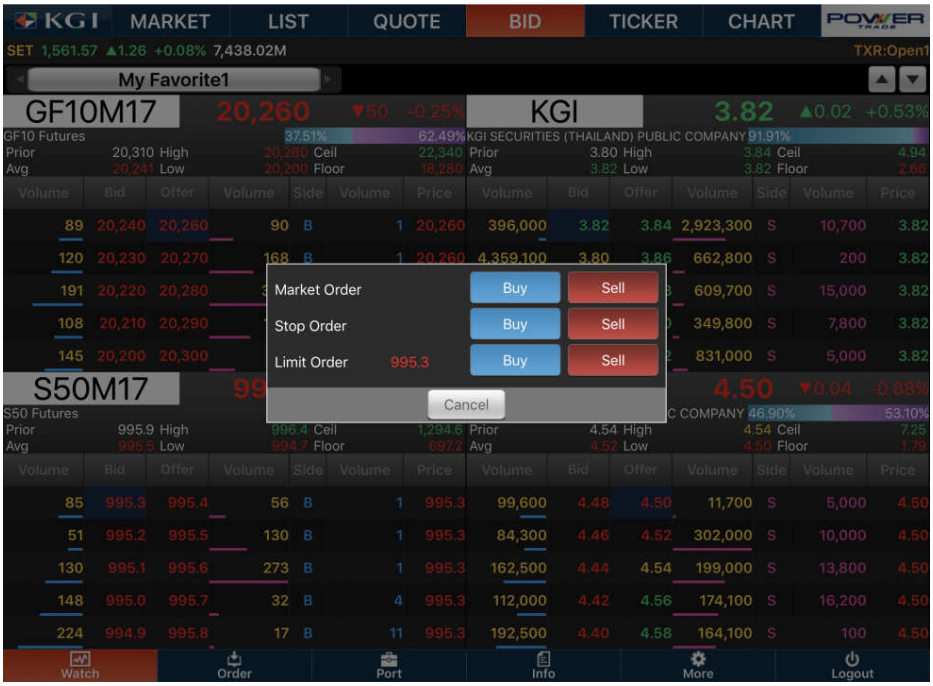

ในกรณีที่ต้องการส่งคำสั่งซื้อขายตราสารอนุพันธ์สามารถทำได้โดยคลิกที่หน้าจอในส่วนของ bid - offer จะปรากฏหน้าต่าง pop up ขึ้นมา

กรณีคลิกอนุพันธ์

- Market Order เมื่อคลิกจะไปเปิดหน้าจอซื้อขายโดยจะใส่ราคาให้แล้วลูกค้าเพียงแค่ใส่เงื่อนไขกับจำนวน
- Stop Order เมื่อคลิกจะไปเปิดหน้าจอซื้อขายแต่จะมี pop-up เพื่อให้เลือกใส่ Iceberg Vol หรือ Stop Order
- Limit Order เมื่อคลิกจะไปเปิดหน้าจอซื้อขายโดยลูกค้าจะต้องใส่ราคาจำนวนและเงื่อนไขเอง
- Buy เลือกราคาที่จะซื้อ
- Sell เลือกราคาที่จะขาย

3. Bid : Best 5 BID/OFFER (Market Order)

หน้าจอแสดงการส่งคำสั่งซื้อขาย ฝั่งอนุพันธ์ แบบ Market Order

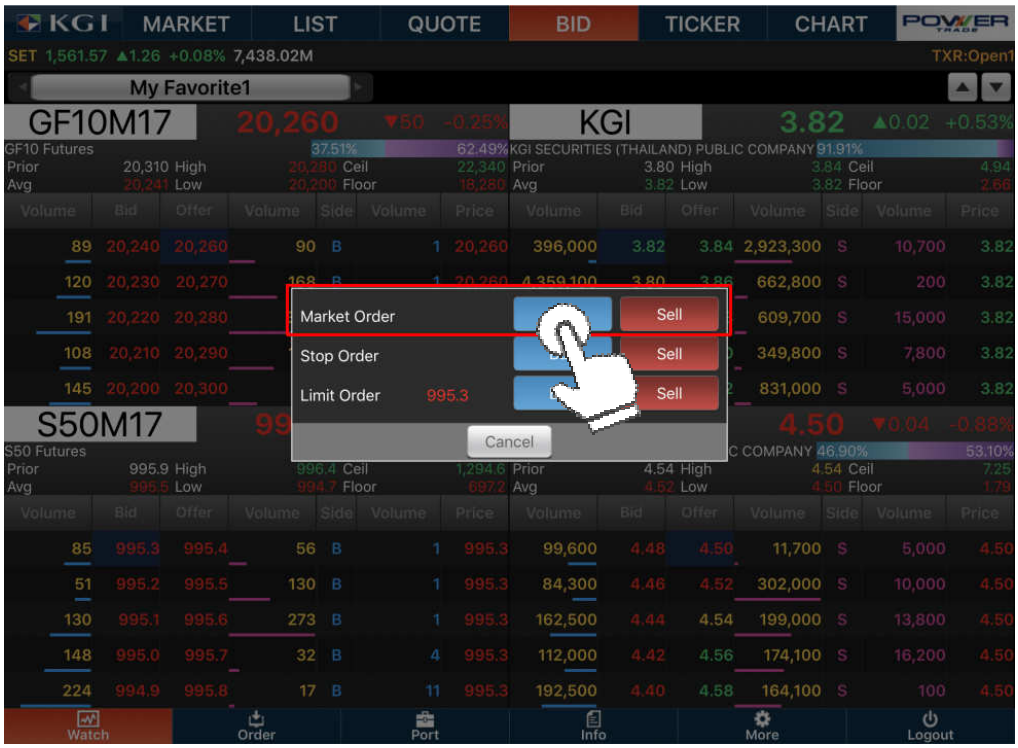

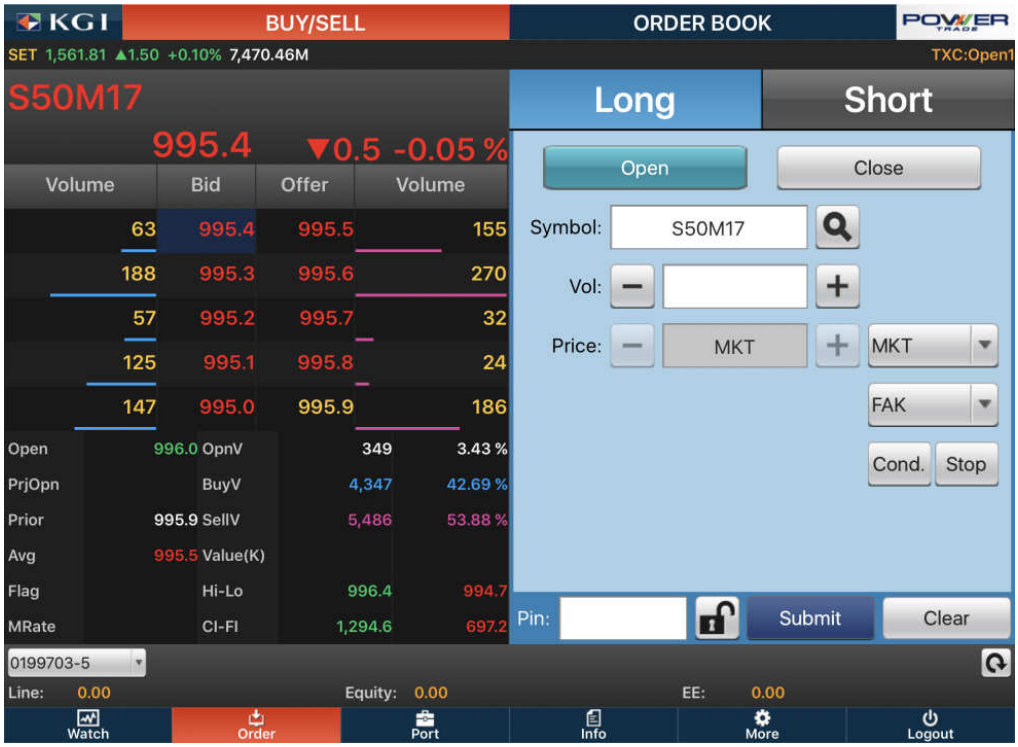

การตั้ง Market Order

เพื่อช่วยในการตั้งคำสั่งอย่างรวดเร็วโดยระบบจะใส่ราคาตลาดให้ เพียงแค่ใส่จำนวนกับเงื่อนไขเท่านั้น

1. คลิกเลือกช่องรายการ Bid Offer
2. ระบบจะขึ้นหน้าจอให้เลือก Market Order ฝั่งที่ต้องการส่งคำสั่ง
3. จากนั้นใส่วอลลุ่มที่ต้องการ เงื่อนไข และใส่ pin code เพื่อส่งคำสั่ง

3. Bid : Best 5 BID/OFFER (Stop Order)

หน้าจอแสดงการส่งคำสั่งซื้อขาย ฝั่งอนุพันธ์ แบบ Stop Order

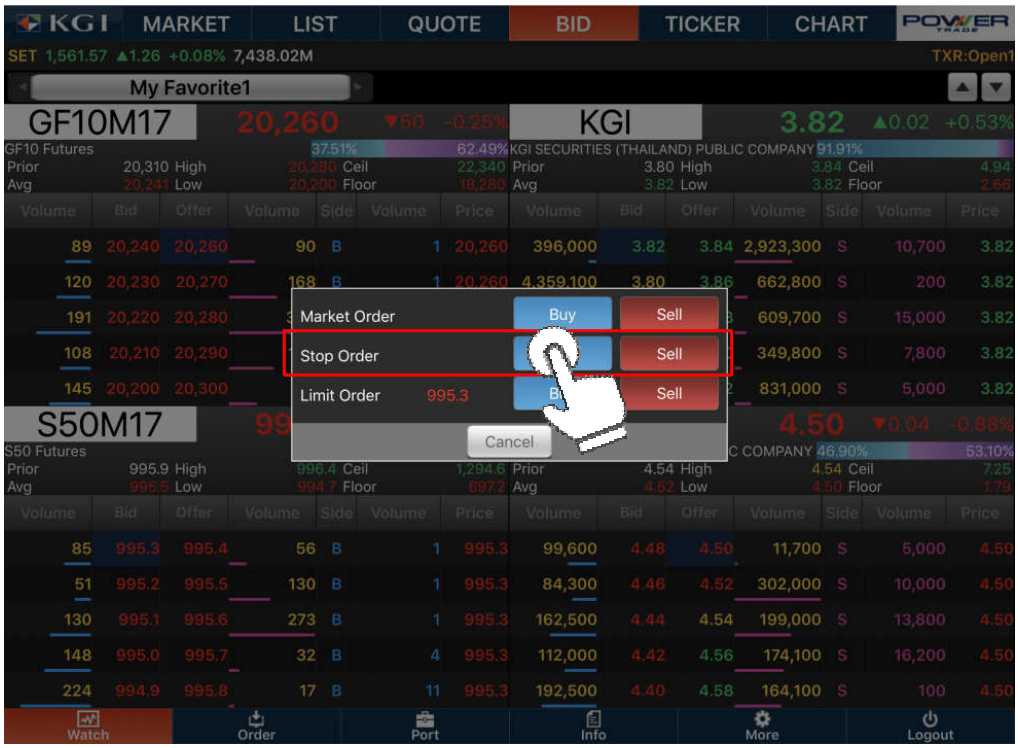

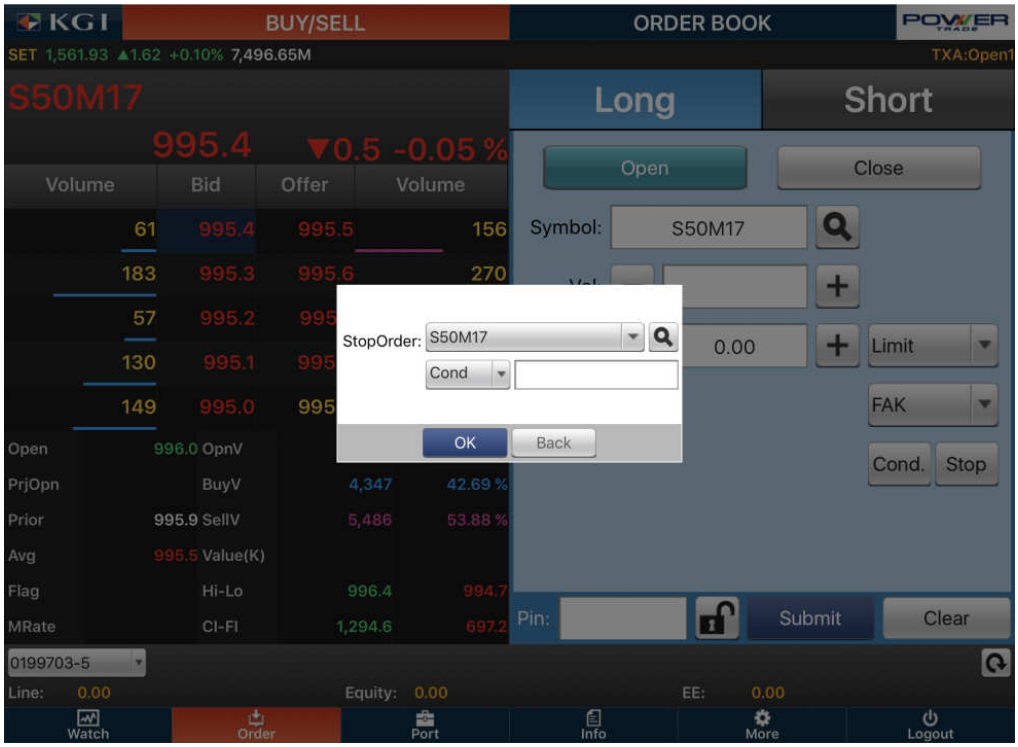

การตั้ง Stop Order

เพื่อให้สามารถเลือกใส่ Iceberg Vol หรือ Stop Order ได้อย่างรวดเร็ว

1. คลิกเลือกช่องรายการ Bid Offer
2. ระบบจะขึ้นหน้าจอให้เลือก Stop Order ฝั่งที่ต้องการส่งคำสั่ง
3. จากนั้นใส่เงื่อนไขตามต้องการ ระหว่าง Iceberg Vol หรือ Stop Order และใส่ pin code เพื่อส่งคำสั่ง

3. Bid : Best 5 BID/OFFER (Limit Order)

หน้าจอแสดงการส่งคำสั่งซื้อขาย ฝั่งอนุพันธ์ แบบ Limit Order

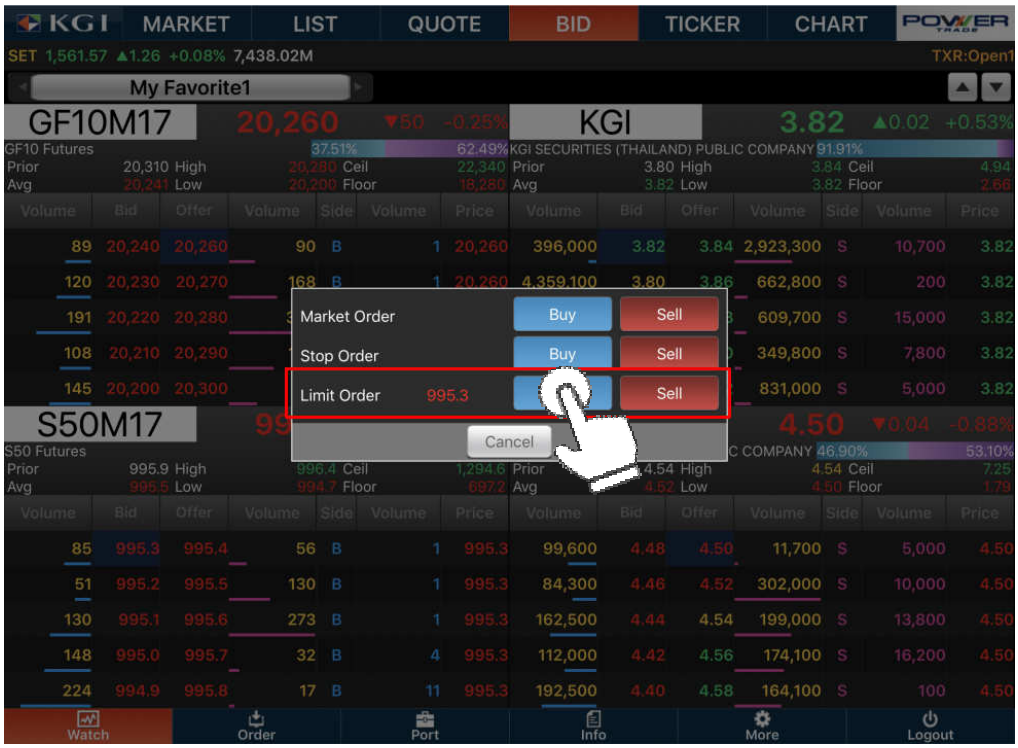

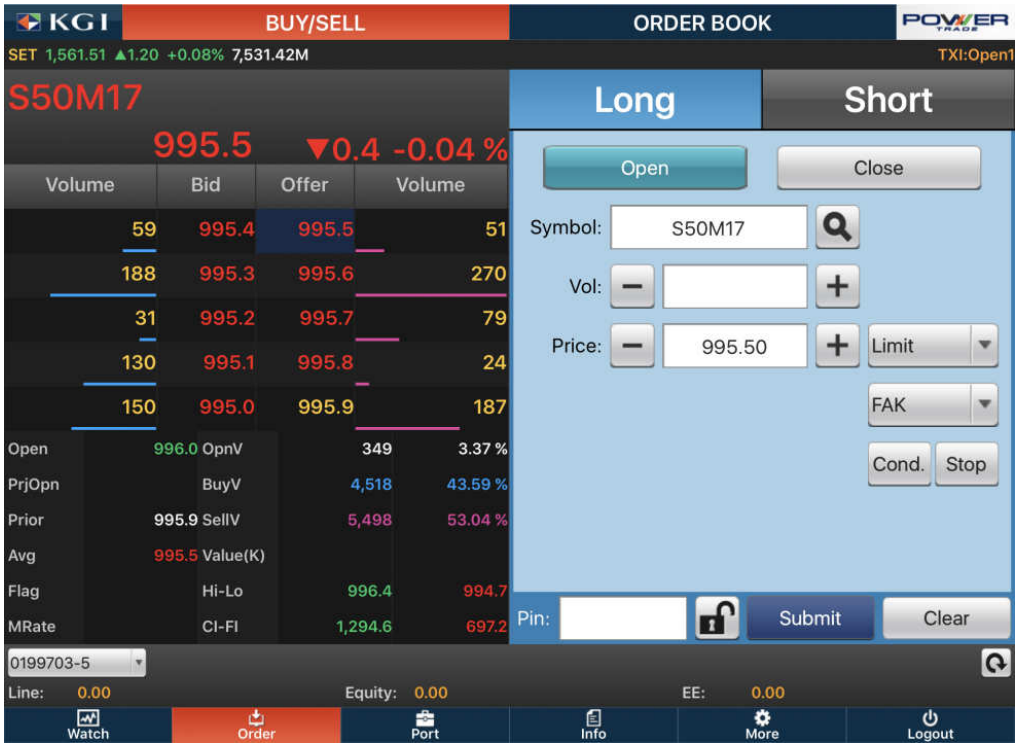

การตั้ง Limit Order

การส่งคำสั่งแบบระบุราคา สามารถกำหนดราคาที่ต้องการส่งคำสั่งได้อย่างรวดเร็ว

1. คลิกเลือกช่องรายการ Bid Offer
2. ระบบจะขึ้นหน้าจอให้เลือก Limit Order ฝั่งที่ต้องการส่งคำสั่ง
3. จากนั้นใส่เงื่อนไขการส่งคำสั่งระดับราคาที่ต้องการ ใส่ pin code เพื่อส่งคำสั่ง

4. Ticker : Ticker flow

แสดงข้อมูลจับคู่การซื้อขายครั้งล่าสุดของหลักทรัพย์ และอนุพันธ์แบบ Real-Time โดยสามารถเลือกดูได้ทั้ง 2 ตลาดพร้อมกัน หรือเลือกดูหลักทรัพย์เป็นรายตัว หรือเลือกดูตาม Group Favorite, Portfolio ที่สร้างไว้ อีกทั้งยังสามารถเลือกดูได้แบบเฉพาะเจาะจง โดยเข้าไปที่ Ticker Settings เพื่อ Filter โดยมีรายละเอียดดังนี้

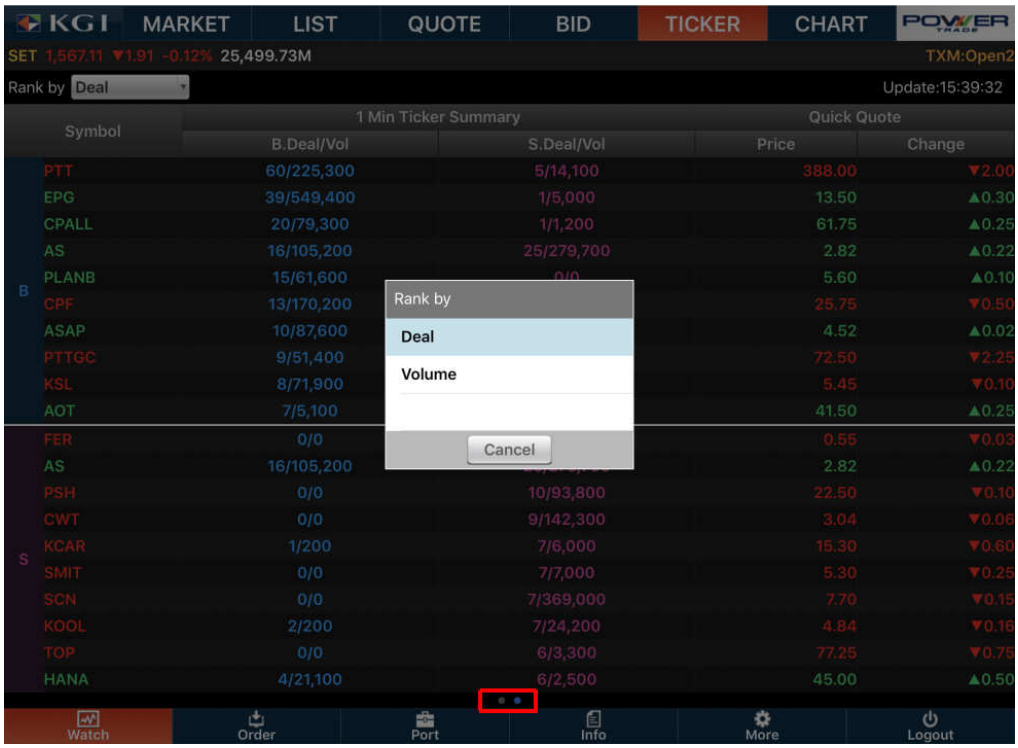

นอกจากการแสดงผลในหน้า Ticker แบบเดิมๆ ระบบ Power Trade ยังสามารถแสดงผลในแบบ 1 Min Ticker Summary โดยแสดงข้อมูลการซื้อขายสูงสุดรายนาที โดยลูกค้าสามารถเลือกดูได้เป็น Rank by Deal หรือ Rank by Volume

Rank by Deal

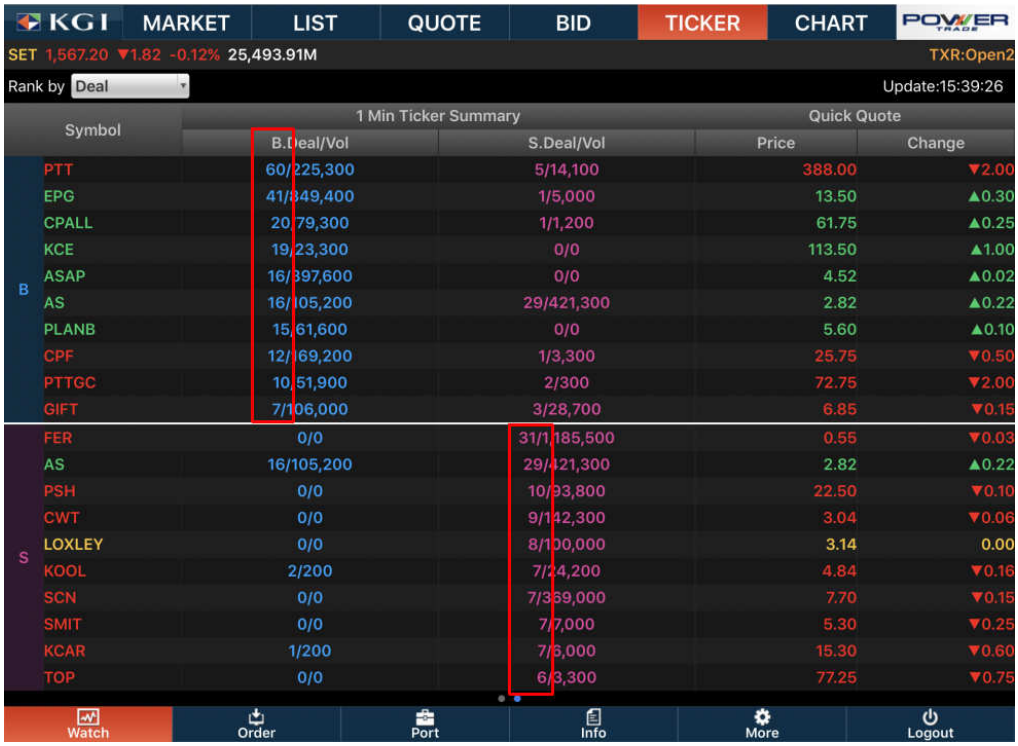

Rank by Deal แสดง Ranking ตามจำนวน Deal จากมากไปน้อย โดยแยกตามฝั่งซื้อ และฝั่งขาย

Rank by Volume

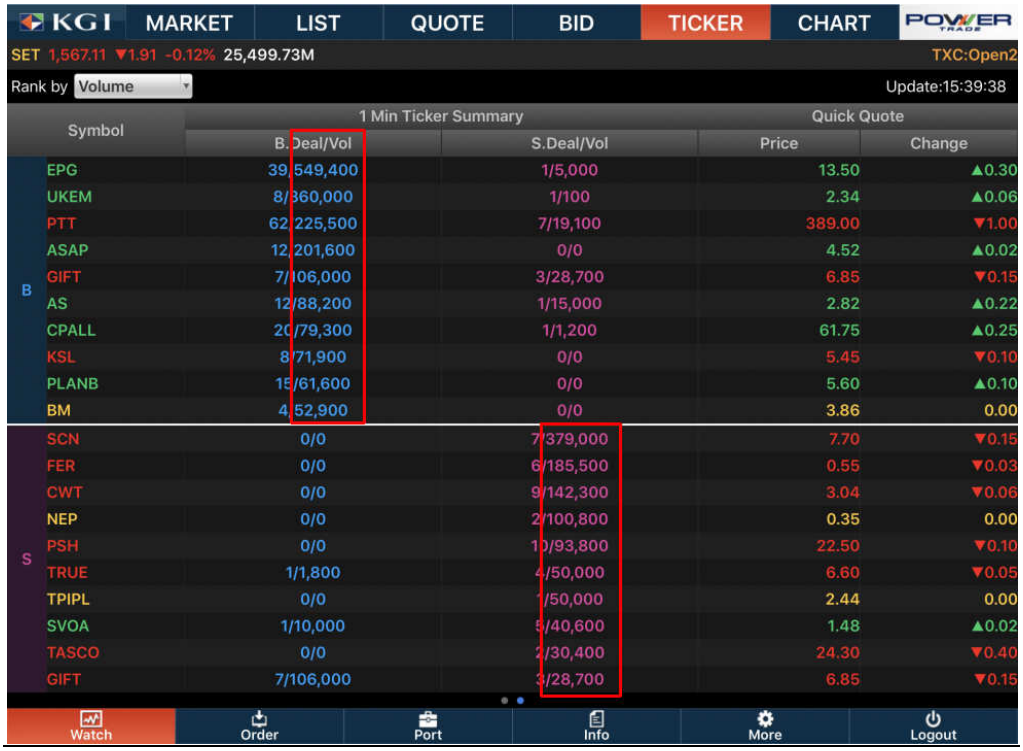

Rank by Volume แสดงค่า Ranking ตามจำนวน Volume จากมากไปน้อย โดยแยกตามฝั่งซื้อ และฝั่งขาย

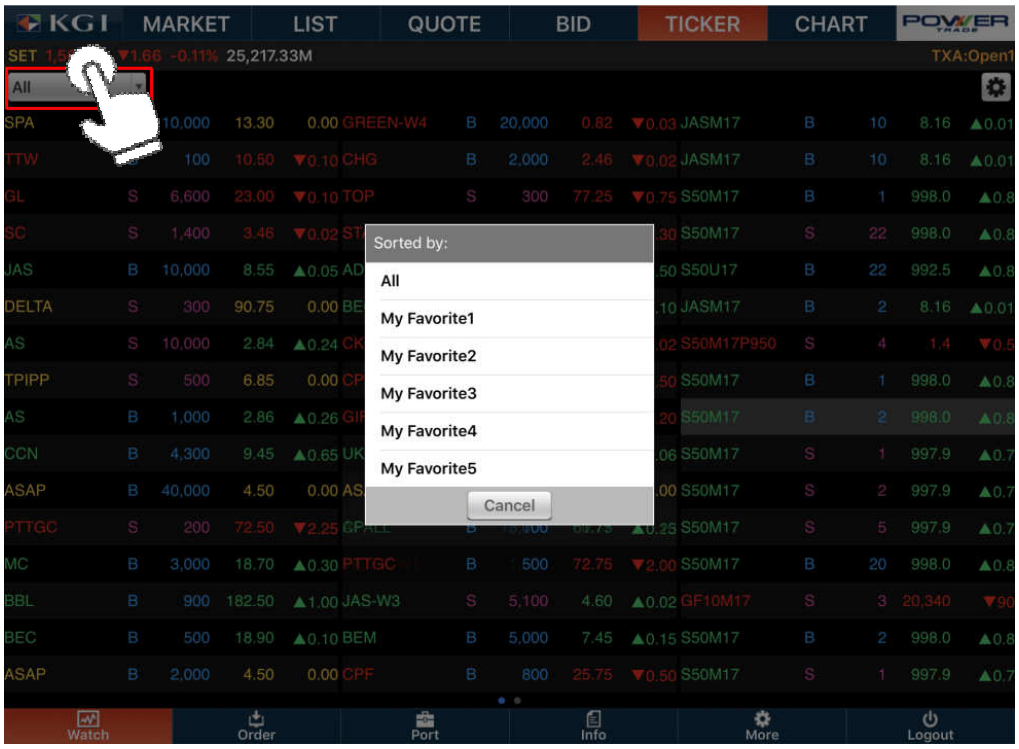

การเลือกแสดงTicker ตาม Group ที่กำหนดไว้สามารถทำได้โดยเลือกคลิกที่ปุ่ม

จากนั้นระบบจะแสดงรายการจับคู่การซื้อขายตาม Group ที่เราสร้างไว้ตามรูป

Ticker Settings

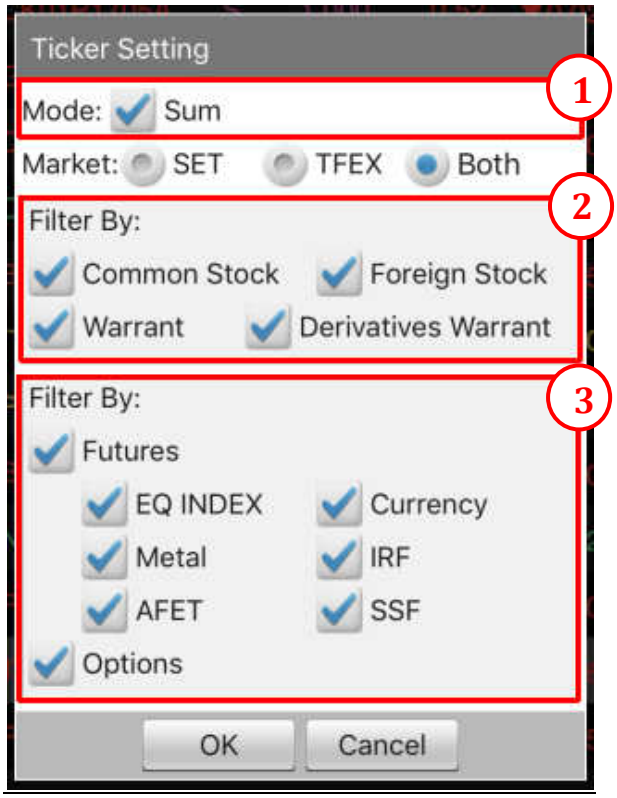

ประกอบด้วยส่วนประกอบหลัก 3 ส่วนแยกเป็น การแสดงผลแบบ sum, และชนิดของหลักทรัพย์/สัญญาซื้อขายฯ

1. Mode เพื่อเลือกที่จะแสดงหรือไม่แสดงการ Group ราคาหลักทรัพย์หรืออนุพันธ์ในช่วงเวลาเดียวกัน เช่น ถ้าไม่เลือก sum ระบบจะแสดงรายการจับคู่ของหลักทรัพย์นั้นๆ ทุกรายการในช่วงราคาเดียวกันดังตัวอย่าง

EIC	B	300	1.74	▲0.37
EIC	B	20,000	1.74	▲0.37
EIC	B	79,700	1.74	▲0.37
CBG	B	400	40.50	▲1.50
CBG	B	500	40.50	▲1.50
CBG	B	100	40.50	▲1.50
AJD	S	5,000	1.08	▲0.03
TPOLY	B	900	5.95	▲0.05
TPOLY	B	5,000	5.95	▲0.05
TPOLY	B	4,100	5.95	▲0.05
MILL-W3	B	15,000	0.61	▲0.02
SYNTEC	S	10,000	3.26	▲0.04
TOP	S	100	52.25	▲0.50
TIES-W2	B	10,000	0.37	▲0.11
GFPT	B	100	12.20	▼0.40
PYLON	S	2,200	9.20	▲0.10
S50M15	B	1	1007.20	▼0.50
S50M15	B	1	1007.20	▼0.50
S50M15	B	1	1007.20	▼0.50
S50U15	S	1	1000.00	▼1.20
S50M15	S	1	1007.00	▼0.70
S50M15	S	1	1007.00	▼0.70

2. Market เพื่อแยกว่าจะเลือกแสดงเฉพาะดูรายการจับคู่ของหลักทรัพย์หรืออนุพันธ์หรือให้แสดงทั้งคู่โดยมีรายละเอียดดังนี้

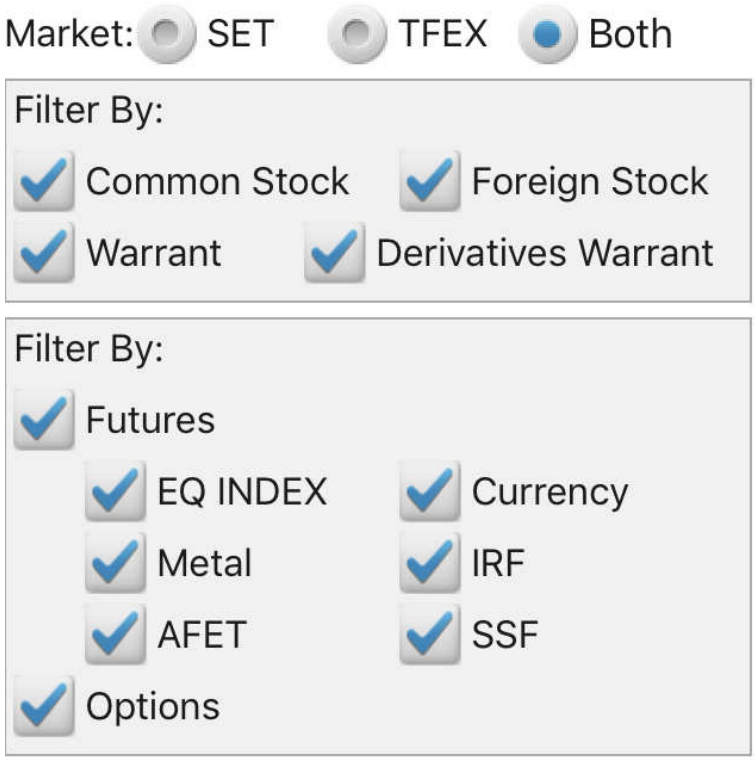

SET Filters

- Common Stock เลือกแสดงข้อมูลเฉพาะการจับคู่ซื้อขายหุ้นสามัญ
- Foreign Stock เลือกแสดงข้อมูลเฉพาะการจับคู่ซื้อขายหุ้นสามัญสำหรับผู้ถือหุ้นต่างประเทศ
- Warrant เลือกแสดงข้อมูลเฉพาะการจับคู่ซื้อขายหุ้นประเภท Warrant
- Derivatives Warrant เลือกแสดงข้อมูลเฉพาะการจับคู่ซื้อขายหุ้นประเภท DW

TFEX Filters

- Futures เลือกแสดงข้อมูลเฉพาะการจับคู่ซื้อขายสินค้าในตลาดอนุพันธ์ทั้งหมด
  - EQ Index แสดงข้อมูลเฉพาะการจับคู่ซื้อขายสินค้าประเภท Equities เช่น SET50 Index Futures
  - Currency แสดงข้อมูลเฉพาะการจับคู่ซื้อขายสินค้าประเภท Currency Futures เช่น USD Futures
  - Metal แสดงข้อมูลเฉพาะการจับคู่ซื้อขายสินค้าประเภท Metal เช่น Gold Futures
  - IRF แสดงข้อมูลเฉพาะการจับคู่ซื้อขายสินค้าประเภท Interest Rate Futures เช่น 3M BIBOR
  - Energy แสดงข้อมูลเฉพาะการจับคู่ซื้อขายสินค้าประเภท Energy เช่น Oil Future
  - SSF แสดงข้อมูลเฉพาะการจับคู่ซื้อขายสินค้าประเภท Single Stock Future เป็นต้น
- Options เลือกแสดงข้อมูลเฉพาะการจับคู่ซื้อขายสินค้า Options

Main Quote ในหน้านี้จะแสดงรายละเอียดของราคาและข้อมูลหลักทรัพย์หรืออนุพันธ์แบบ Real-Time พร้อมทั้งราคากราฟแบบ Intraday Chart นอกจากนี้ยังมี Mini Chart TF Day 5 แท่ง เพื่อช่วยในการตัดสินใจซื้อขาย นอกจากนี้ยังมี Tab ย่อยอีก 4 page สามารถเลือกได้โดยการ Slide ที่หน้าจอ โดยมีรายละเอียดดังนี้

ในหน้า Main Quote จะแบ่งออกเป็น 5 ส่วน ดังนี้

1. Navigation Bar แสดงเมนูการใช้งาน

- Symbol กล่องหลักทรัพย์ แตะเพื่อใส่ชื่อหลักทรัพย์ที่ต้องการ
- Last แสดงราคาล่าสุดของหลักทรัพย์หรือสัญญาซื้อขายล่วงหน้า
- Change แสดงการเปลี่ยนแปลงล่าสุดของหลักทรัพย์หรือสัญญาซื้อขายล่วงหน้า
- %Change แสดงการเปลี่ยนแปลงเทียบเป็นเปอร์เซนต์
- Name แสดงชื่อเต็มของหลักทรัพย์หรือสัญญาซื้อขายล่วงหน้า
- Pin ปักหมุด เพื่อ Lock ตัวหลักทรัพย์ ที่ลูกค้าต้องการ Monitor เป็นพิเศษ
- Search เพื่อไปยัง Function Scan หรือ Group Watchlist ที่สร้างไว้
- Up-Down กดเพื่อดูข้อมูลหลักทรัพย์ลำดับถัดไป หรือก่อนหน้าในกลุ่มเดียวกัน

2. Chart Area แสดง Intraday Chart เมื่อแตะค้างไว้จะไปเปิดหน้า Main Chart

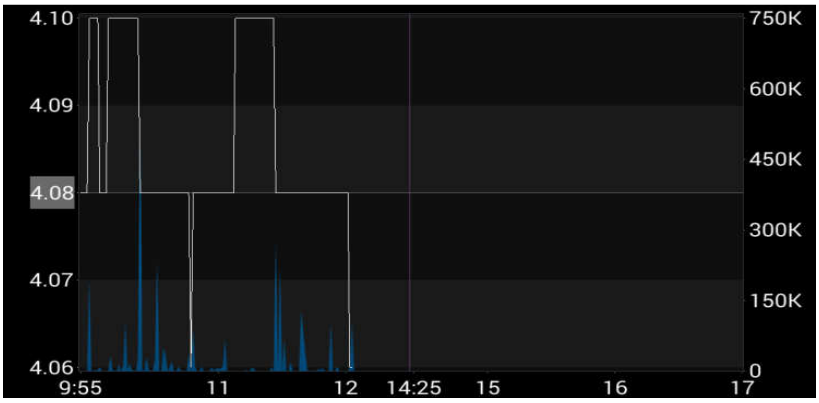

- แกนตั้งฝั่งซ้าย แสดงราคา
- แกนตั้งฝั่งขวา แสดงปริมาณการซื้อขาย
- แกนนอน แสดงเวลาการซื้อขายตั้งแต่เปิดทำการช่วงเช้า

3. Quote Area แสดงข้อมูลการซื้อขายของหลักทรัพย์

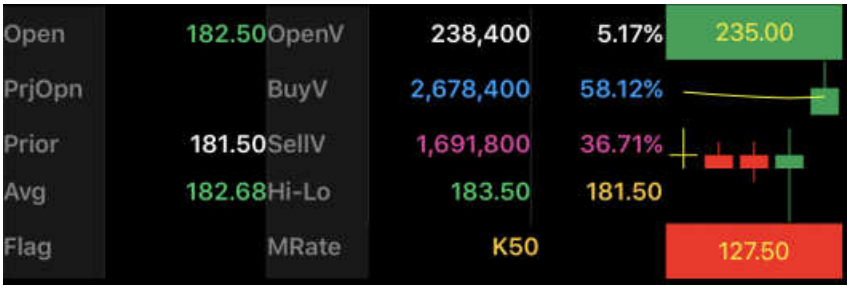

- Open ราคาเปิด
- PrjOpn ราคาที่คาดว่าจะเปิด/ปิด จะแสดงเฉพาะช่วง Pre-Open / Pre-Close
- Prior ราคาล่าสุดของวันทำการก่อนหน้า
- Avg ราคาซื้อขายเฉลี่ยของวันทำการนั้น
- Flag แสดงเครื่องหมายที่เกี่ยวข้องกับการซื้อขายต่างๆ ตามที่ตลาดประกาศ
- OpenV ปริมาณการซื้อขายรวมตอนตลาดเปิดเช้า-บ่าย
- OpenV% ปริมาณการซื้อขายรวมตอนตลาดเปิดเช้า-บ่าย เป็นเปอร์เซนต์
- BuyV ปริมาณการซื้อ
- BuyV% ปริมาณการซื้อ เทียบเป็นเปอร์เซนต์
- SellV ปริมาณการขาย
- SellV% ปริมาณการขาย เทียบเป็นเปอร์เซนต์
- Hi-Lo ราคาสูงสุด และต่ำสุดตั้งแต่เปิดตลาดช่วงเช้า
- MRate ถ้าเป็นหลักทรัพย์ จะแสดงอัตราหลักประกันที่ทาง KGI อนุญาตให้ซื้อขายผ่านบัญชีเครดิตบาลานซ์ (มาร์จิน) มีค่าเป็น K ตามด้วยอัตราหลักประกันที่บริษัทกำหนด
  ถ้าแสดงค่า X คือหลักทรัพย์ที่บริษัทไม่อนุญาตให้ใช้มาร์จิน
  ถ้าเป็นสัญญาซื้อขายล่วงหน้า จะแสดงอัตราหลักประกันขั้นต้น (IM)
- Ceiling ราคาสูงสุดที่ซื้อขายได้ในวัน
- Floor ราคาต่ำสุดที่ซื้อขายได้ในวัน
- Chart แสดงกราฟแท่งเทียน 5 วันทำการล่าสุด พร้อมเส้นค่าเฉลี่ย 5 วัน

4. Price Area แสดงข้อมูลหลักทรัพย์ข้อมูล 5 Bid 5 Offer

Volume	Bid	Offer	Volume
483,600	182.00	182.50	289,000
407,000	181.50	183.00	304,200
236,500	181.00	183.50	314,900
164,000	180.50	184.00	217,600
469,600	180.00	184.50	301,100

- Bid Volume ปริมาณเสนอซื้อ ณ ขณะนั้น
- Bid ราคาเสนอซื้อ ณ ขณะนั้น
- Offer ราคาเสนอขาย ณ ขณะนั้น
- Offer Volume ปริมาณเสนอขาย ณ ขณะนั้น

5. Stock Ticker Area แสดงการจับคู่ที่เกิดขึ้นในวันทำการนั้น เรียงตามลำดับเวลา

Time	Side	Volume	Price	Chg
15:26:21	B	1,600	182.50	▲1.00
15:26:20	B	900	182.50	▲1.00
15:25:39	S	5,000	182.00	▲0.50
15:25:39	S	10,000	182.00	▲0.50
15:25:02	S	100	182.00	▲0.50
15:24:16	B	3,200	182.50	▲1.00
15:24:16	B	200	182.50	▲1.00
15:24:16	B	2,400	182.50	▲1.00
15:24:16	B	100	182.50	▲1.00

- Time แสดงเวลาที่หลักทรัพย์มีการจับคู่การซื้อขายเกิดขึ้น
- Side แสดงด้านของคำสั่งซื้อขาย โดย B = คำสั่งซื้อ, S = คำสั่งขาย
- Volume แสดงปริมาณที่มีการจับคู่ซื้อขาย
- Price แสดงราคาที่มีการจับคู่ซื้อขาย
- Chg แสดงการเปลี่ยนแปลงของราคาที่มีการซื้อขาย

Stock Ticker แสดงข้อมูลจับคู่การซื้อขายของหลักทรัพย์และอนุพันธ์รายตัวโดยสามารถเลือกดูช่วงเวลาที่ต้องการได้ แบ่งข้อมูลเป็น 5 ส่วน โดยมีรายละเอียดดังนี้

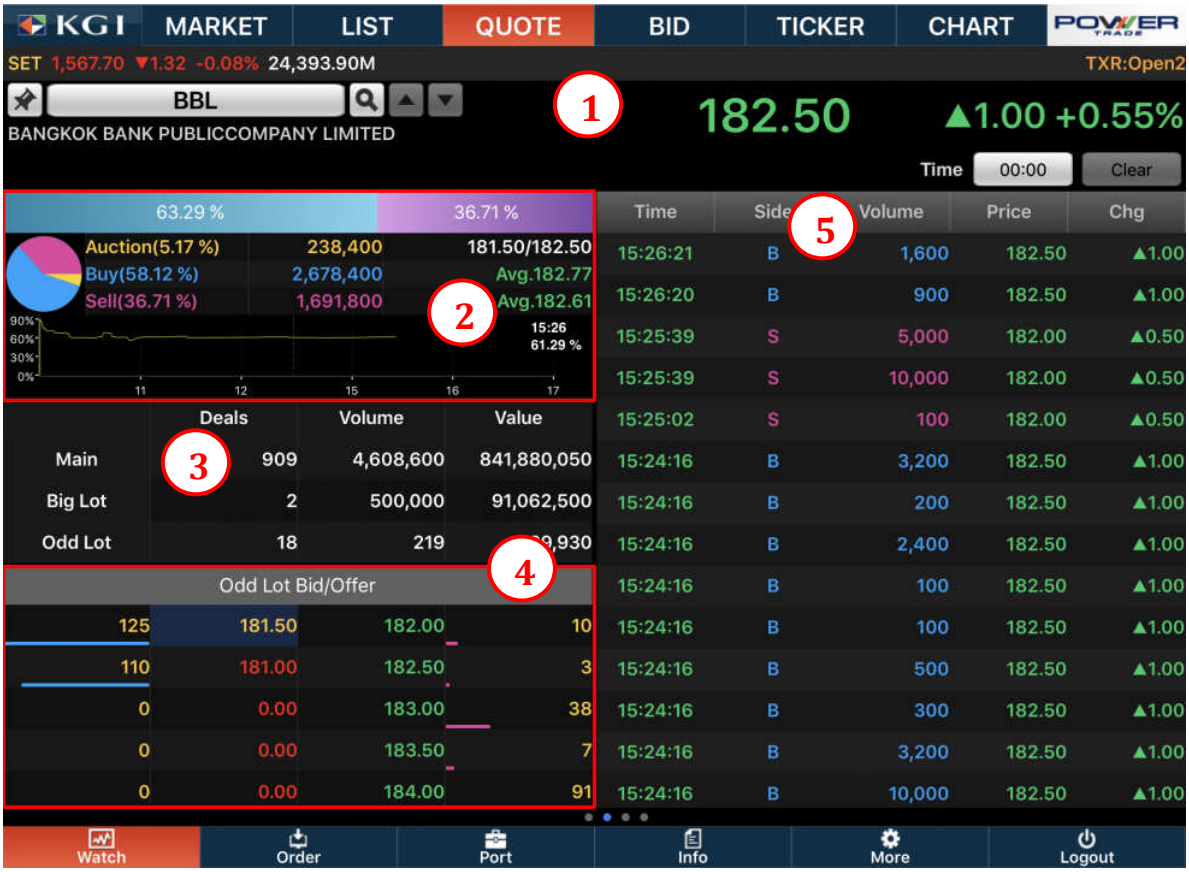

1. Navigation Bar แสดงเมนูการใช้งาน

- Symbol กล่องหลักทรัพย์ แตะเพื่อใส่ชื่อหลักทรัพย์ที่ต้องการ
- Last แสดงราคาล่าสุดของหลักทรัพย์หรือสัญญาซื้อขายล่วงหน้า
- Change แสดงการเปลี่ยนแปลงล่าสุดของหลักทรัพย์หรือสัญญาซื้อขายล่วงหน้า
- %Change แสดงการเปลี่ยนแปลงเทียบเป็นเปอร์เซนต์
- Name แสดงชื่อเต็มของหลักทรัพย์หรือสัญญาซื้อขายล่วงหน้า
- Pin ปักหมุด เพื่อ Lock ตัวหลักทรัพย์ ที่ลูกค้าต้องการ Monitor เป็นพิเศษ
- Search เพื่อไปยัง Function Scan หรือ Group Watchlist ที่สร้างไว้
- Up-Down กดเพื่อดูข้อมูลหลักทรัพย์ลำดับถัดไป หรือก่อนหน้าในกลุ่มเดียวกัน

2. B/S Vol แสดงข้อมูลสัดส่วนปริมาณซื้อขาย Buy/Sell Volume

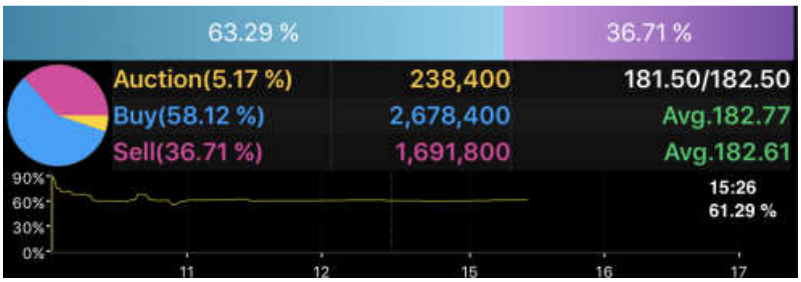

- %BuySell แสดงสัดส่วนปริมาณด้านซื้อและด้านขายเทียบเป็นเปอร์เซนต์
- Auction แสดงปริมาณหุ้นที่เกิดการจับคู่ซื้อขาย ณ ขณะตลาดเปิด
  แสดงสัดส่วนปริมาณหุ้นที่เกิดการจับคู่ซื้อขาย ณ ขณะตลาดเปิด เทียบเป็นเปอร์เซนต์
  แสดงราคาเปิด ณ ช่วงเวลาซื้อขายต่างๆ (ค่ำ / เช้า / บ่าย ตามลำดับ)
- Buy แสดงปริมาณหุ้นที่เกิดรายการด้านซื้อ
  แสดงสัดส่วนปริมาณหุ้นที่เกิดรายการด้านซื้อ เทียบเป็นเปอร์เซนต์
- Avg. แสดงราคาเฉลี่ยของปริมาณหุ้นที่เกิดรายการซื้อ
- Sell แสดงปริมาณหุ้นที่เกิดรายการด้านขาย
  แสดงสัดส่วนปริมาณหุ้นที่เกิดรายการด้านขาย เทียบเป็นเปอร์เซนต์
- Avg. แสดงราคาเฉลี่ยของปริมาณหุ้นที่เกิดรายการขาย

3. Big Lot / Odd Lot แสดงหน้าต่าง Big Lot / Odd Lot

	Deals	Volume	Value
Main	909	4,608,600	841,880,050
Big Lot	2	500,000	91,062,500
Odd Lot	18	219	39,930

- Deals แสดงจำนวนรายการซื้อขายรวมที่เกิดขึ้นในกระดานต่างๆ
- Volume แสดงปริมาณหุ้น/สัญญาของรายการซื้อขายที่เกิดขึ้นในกระดานต่างๆ
- Value แสดงมูลค่ารวมของรายการซื้อขายที่เกิดขึ้นในกระดานต่างๆ

4. Odd Lot Bids/Offers แสดงข้อมูลเสนอซื้อ/ขาย (Bid-Offer) ของกระดานหน่วยย่อย (Odd Lot)
   แสดงเฉพาะข้อมูลของหลักทรัพย์ในตลาด SET เท่านั้น

Odd Lot Bid/Offer			
125	181.50	182.00	10
110	181.00	182.50	3
0	0.00	183.00	38
0	0.00	183.50	7
0	0.00	184.00	91

5. Stock Ticker แสดงข้อมูลการจับคู่การซื้อขาย สามารถเลือกดูเป็นช่วงเวลาได้ มีรายละเอียดดังนี้

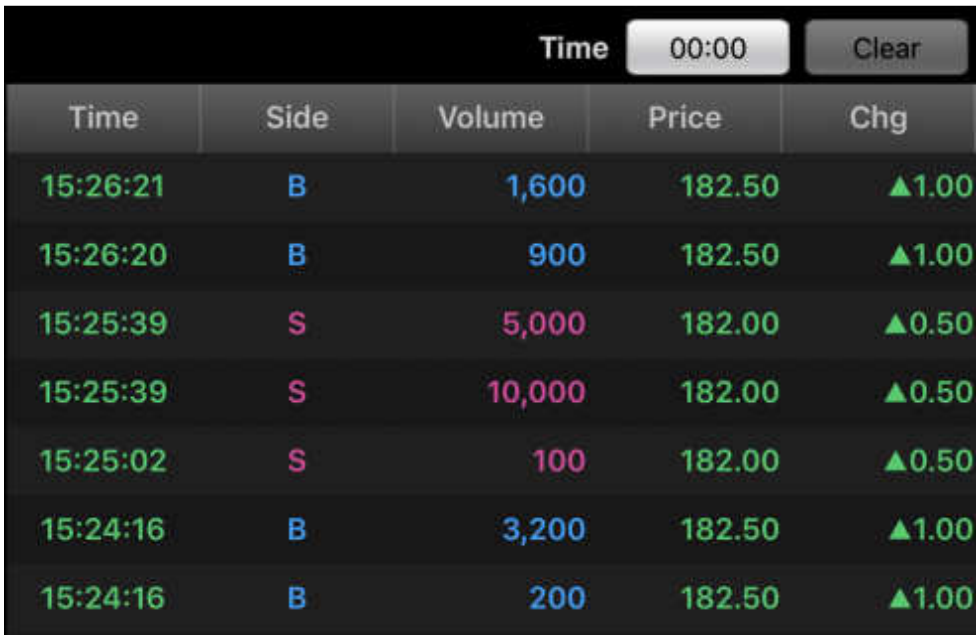

Time	Side	Volume	Price	Chg
15:26:21	B	1,600	182.50	▲1.00
15:26:20	B	900	182.50	▲1.00
15:25:39	S	5,000	182.00	▲0.50
15:25:39	S	10,000	182.00	▲0.50
15:25:02	S	100	182.00	▲0.50
15:24:16	B	3,200	182.50	▲1.00
15:24:16	B	200	182.50	▲1.00

- Time แสดงเวลาที่หลักทรัพย์มีการจับคู่การซื้อขายเกิดขึ้น
- Side แสดงประเภทคำสั่งการซื้อขายว่าอยู่ฝั่ง Buy หรือ Sell
- Volume แสดงวอลลุ่มที่มีการจับคู่ซื้อขาย
- Price แสดงราคาที่มีการจับคู่ซื้อขาย
- Chg แสดงการเปลี่ยนแปลงของราคาที่มีการซื้อขาย

- Time ปุ่มค้นหารายการซื้อขาย กดเพื่อเลือกดูเฉพาะรายการซื้อขายที่เกิดขึ้นตั้งแต่ตลาดเปิดจนถึงช่วงเวลาที่ระบุ
- Clear ปุ่มกดเพื่อล้างการค้นหาที่ค้างอยู่ หน้าจอจะแสดงรายการซื้อขายที่เกิดขึ้นทุกรายการตั้งแต่ตลาดเปิดจนถึงขณะนั้น

5. Quote : Sell by Price and Performance

Sell by Price แสดงข้อมูลจับคู่การซื้อขายของหลักทรัพย์ และอนุพันธ์ โดยอ้างอิงจากราคาที่ช่วงระดับราคาที่มีการจับคู่ และแสดงข้อมูลสรุปย้อนหลังบางส่วน โดยหน้าจอจะแบ่งการแสดงข้อมูลเป็นส่วนต่างๆ ดังนี้

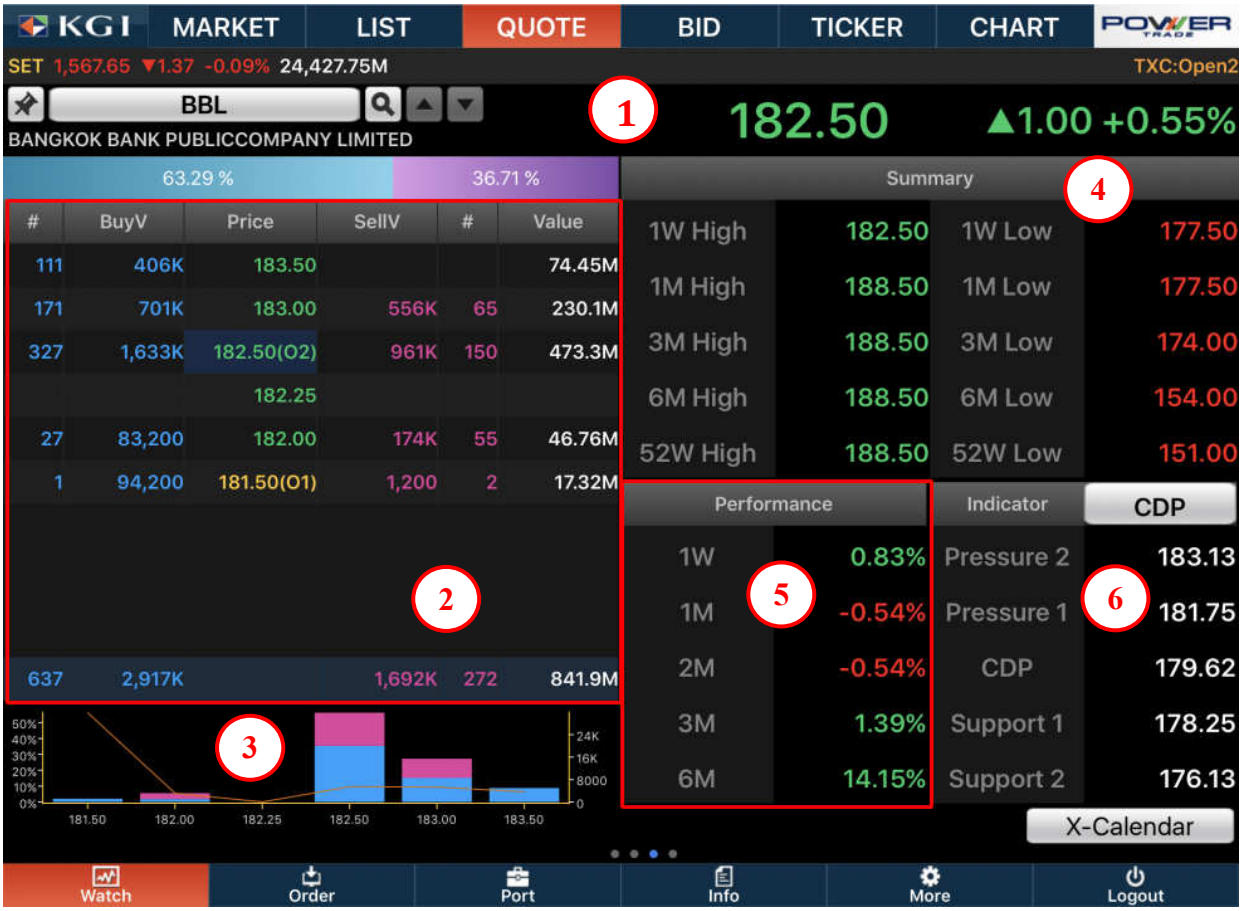

1. Navigation Bar แสดงเมนูการใช้งาน

- Symbol กล่องหลักทรัพย์ แตะเพื่อใส่ชื่อหลักทรัพย์ที่ต้องการ
- Last แสดงราคาล่าสุดของหลักทรัพย์หรือสัญญาซื้อขายล่วงหน้า
- Change แสดงการเปลี่ยนแปลงล่าสุดของหลักทรัพย์หรือสัญญาซื้อขายล่วงหน้า
- %Change แสดงการเปลี่ยนแปลงเทียบเป็นเปอร์เซนต์
- Name แสดงชื่อเต็มของหลักทรัพย์หรือสัญญาซื้อขายล่วงหน้า
- Pin ปักหมุด เพื่อ Lock ตัวหลักทรัพย์ ที่ลูกค้าต้องการ Monitor เป็นพิเศษ
- Search เพื่อไปยัง Function Scan หรือ Group Watchlist ที่สร้างไว้
- Up-Down กดเพื่อดูข้อมูลหลักทรัพย์ลำดับถัดไป หรือก่อนหน้าในกลุ่มเดียวกัน

2. Sales by Price แสดงข้อมูลการจับคู่ซื้อขายแยกเป็นระดับราคา โดยแสดงราคาที่เกิดการจับคู่ทั้งหมด จากสูงสุดไปยังต่ำสุด

63.29 %			36.71 %		
#	BuyV	Price	SellV	#	Value
111	406K	183.50			74.45M
171	701K	183.00	556K	65	230.1M
327	1,633K	182.50(O2)	961K	150	473.3M
		182.25			
27	83,200	182.00	174K	55	46.76M
1	94,200	181.50(O1)	1,200	2	17.32M
637	2,917K		1,692K	272	841.9M

- %BuySell แสดงสัดส่วนปริมาณด้านซื้อและด้านขายเทียบเป็นเปอร์เซนต์
- # ใช้แสดงจำนวนรายการที่มีการจับคู่ทั้งฝั่งซื้อและฝั่งขาย
- BuyV จำนวนหุ้นที่มีการซื้อ
- Price ระดับราคาของหลักทรัพย์ หรืออนุพันธ์
- SellV จำนวนหุ้นที่มีการขาย
- Val จำนวนมูลค่าที่มีการจับคู่ทั้งหมดในระดับราคา
- Total ผลรวมของจำนวนรายการ ปริมาณ และ มูลค่าซื้อขาย

3. Chart กราฟแท่งแสดงสัดส่วนปริมาณการซื้อขาย และปริมาณเฉลี่ยต่อรายการของแต่ละระดับราคา

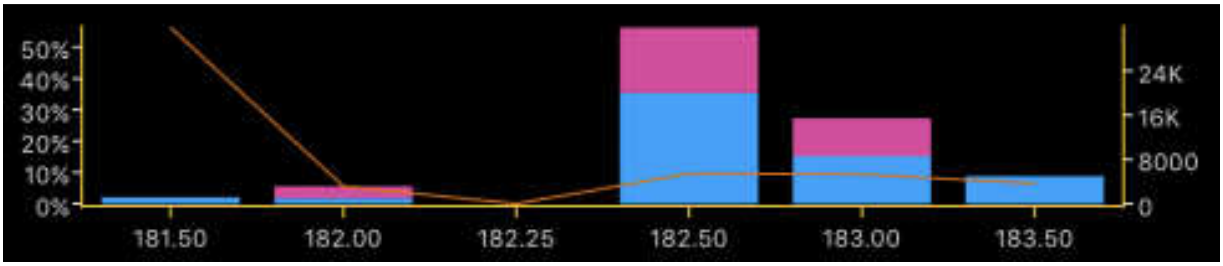

- แกน X แสดงระดับราคาที่เกิดรายการซื้อขาย
- แกน Y ด้านซ้าย แสดงสัดส่วนปริมาณซื้อและขายเทียบเป็นเปอร์เซนต์
- แกน Y ด้านขวา แสดงปริมาณหุ้นเฉลี่ยต่อรายการซื้อขาย

4. Price History Summary ใช้สำหรับแสดงภาพสรุปการเปลี่ยนแปลงราคา ของหุ้นหรืออนุพันธ์ย้อนหลัง โดยมีรายละเอียดดังนี้

Summary			
1W High	182.50	1W Low	177.50
1M High	188.50	1M Low	177.50
3M High	188.50	3M Low	174.00
6M High	188.50	6M Low	154.00
52W High	188.50	52W Low	151.00

- 1W High ราคาสูงสุดใน 1 สัปดาห์ที่ผ่านมา
- 1M High ราคาสูงสุดใน 1 เดือนที่ผ่านมา
- 3M High ราคาสูงสุดใน 3 เดือนที่ผ่านมา
- 6M High ราคาสูงสุดใน 6 เดือนที่ผ่านมา
- 52W High ราคาสูงสุดใน 52 สัปดาห์ที่ผ่านมา
- 1W Low ราคาต่ำสุดใน 1 สัปดาห์ที่ผ่านมา
- 1M Low ราคาต่ำสุดใน 1 เดือนที่ผ่านมา
- 3M Low ราคาต่ำสุดใน 3 เดือนที่ผ่านมา
- 6M Low ราคาต่ำสุดใน 6 เดือนที่ผ่านมา
- 52W Low ราคาต่ำสุดใน 52 สัปดาห์ที่ผ่านมา

5. Performance เปรียบเทียบเปอร์เซนต์การเปลี่ยนแปลงที่ผ่านมา

Performance	
1W	0.83%
1M	-0.54%
2M	-0.54%
3M	1.39%
6M	14.15%

- 1W เปรียบเทียบ % การเปลี่ยนแปลงในรอบ 1 สัปดาห์ที่ผ่านมา
- 1M เปรียบเทียบ % การเปลี่ยนแปลงในรอบ 1 เดือนที่ผ่านมา
- 2M เปรียบเทียบ % การเปลี่ยนแปลงในรอบ 2 เดือนที่ผ่านมา
- 3M เปรียบเทียบ % การเปลี่ยนแปลงในรอบ 3 เดือนที่ผ่านมา
- 6M เปรียบเทียบ % การเปลี่ยนแปลงในรอบ 6 เดือนที่ผ่านมา

6. Indicator แสดงถึงตัวบ่งชี้แนวทดสอบราคาที่ผ่านมา

- **Pivot**

Indicator	Pivot
Pressure 2	180.83
Pressure 1	180.17
Pivot	179.83
Support 1	179.17
Support 2	178.83

- Pressure 2 แนวทดสอบราคา (แนวต้านที่ 2)
- Pressure 1 แนวทดสอบราคา (แนวต้านที่ 1)
- Pivot ค่า Pivot ที่คำนวณได้
- Support 1 แนวทดสอบราคา (แนวรับที่ 1)
- Support 2 แนวทดสอบราคา (แนวรับที่ 2)

- **CDP**

Indicator	CDP
Pressure 2	183.13
Pressure 1	181.75
CDP	179.62
Support 1	178.25
Support 2	176.13

- Pressure 2 แนวทดสอบราคา (แนวต้านที่ 2)
- Pressure 1 แนวทดสอบราคา (แนวต้านที่ 1)
- CDP ค่า CDP ที่คำนวณได้
- Support 1 แนวทดสอบราคา (แนวรับที่ 1)
- Support 2 แนวทดสอบราคา (แนวรับที่ 2)

5. Quote : Historical Trading

Historical Trading หน้า Quote ใช้สำหรับแสดงราคา และ ปริมาณการซื้อขายย้อนหลังของแต่ละหลักทรัพย์ โดยมีข้อมูลแสดงดังต่อไปนี้

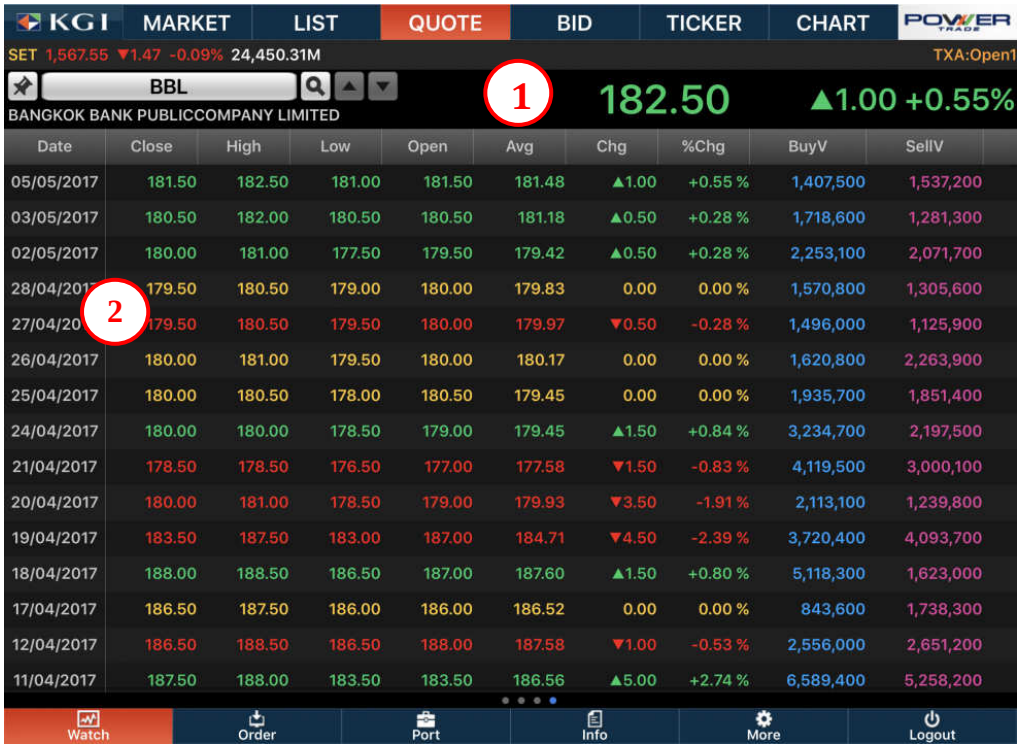

Date	Close	High	Low	Open	Avg	Chg	%Chg	BuyV	SellV
05/05/2017	181.50	182.50	181.00	181.50	181.48	▲1.00	+0.55 %	1,407,500	1,537,200
03/05/2017	180.50	182.00	180.50	180.50	181.18	▲0.50	+0.28 %	1,718,600	1,281,300
02/05/2017	180.00	181.00	177.50	179.50	179.42	▲0.50	+0.28 %	2,253,100	2,071,700
28/04/201	179.50	180.50	179.00	180.00	179.83	0.00	0.00 %	1,570,800	1,305,600
27/04/20	179.50	180.50	179.50	180.00	179.97	▼0.50	-0.28 %	1,496,000	1,125,900
26/04/2017	180.00	181.00	179.50	180.00	180.17	0.00	0.00 %	1,620,800	2,263,900
25/04/2017	180.00	180.50	178.00	180.50	179.45	0.00	0.00 %	1,935,700	1,851,400
24/04/2017	180.00	180.00	178.50	179.00	179.45	▲1.50	+0.84 %	3,234,700	2,197,500
21/04/2017	178.50	178.50	176.50	177.00	177.58	▼1.50	-0.83 %	4,119,500	3,000,100
20/04/2017	180.00	181.00	178.50	179.00	179.93	▼3.50	-1.91 %	2,113,100	1,239,800
19/04/2017	183.50	187.50	183.00	187.00	184.71	▼4.50	-2.39 %	3,720,400	4,093,700
18/04/2017	188.00	188.50	186.50	187.00	187.60	▲1.50	+0.80 %	5,118,300	1,623,000
17/04/2017	186.50	187.50	186.00	186.00	186.52	0.00	0.00 %	843,600	1,738,300
12/04/2017	186.50	188.50	186.50	188.00	187.58	▼1.00	-0.53 %	2,556,000	2,651,200
11/04/2017	187.50	188.00	183.50	183.50	186.56	▲5.00	+2.74 %	6,589,400	5,258,200

1. Navigation Bar แสดงเมนูการใช้งาน

- Symbol กล่องหลักทรัพย์ แตะเพื่อใส่ชื่อหลักทรัพย์ที่ต้องการ
- Last แสดงราคาล่าสุดของหลักทรัพย์หรือสัญญาซื้อขายล่วงหน้า
- Change แสดงการเปลี่ยนแปลงล่าสุดของหลักทรัพย์หรือสัญญาซื้อขายล่วงหน้า
- %Change แสดงการเปลี่ยนแปลงเทียบเป็นเปอร์เซนต์
- Name แสดงชื่อเต็มของหลักทรัพย์หรือสัญญาซื้อขายล่วงหน้า

2. Historical Trading Info แสดงข้อมูลการซื้อขายย้อนหลัง โดยมีข้อมูลต่างๆ ดังนี้

- Date แสดงวันที่ทำการซื้อขายย้อนหลัง
- Close แสดงราคาปิด
- High แสดงราคาซื้อขายสูงสุด
- Low แสดงราคาซื้อขายต่ำสุด
- Open แสดงราคาซื้อขายราคาแรก
- Avg แสดงราคาซื้อขายเฉลี่ย
- Chg แสดงการเปลี่ยนแปลงเมื่อเทียบกับวันทำการก่อนหน้า
- %Chg แสดงการเปลี่ยนแปลงเทียบเป็นเปอร์เซนต์
- BuyV แสดงปริมาณซื้อ
- SellV แสดงปริมาณขาย
- Volume แสดงปริมาณการซื้อขาย

Technical Chart

โปรแกรมวิเคราะห์ทางเทคนิคที่มาพร้อม indicator ให้ใช้อย่างง่าย จากรูปจะแยกองค์ประกอบออกเป็น 3 ส่วนหลักดังนี้

1. Navigation Bar แสดงเมนูการใช้งาน

- Pin แตะเพื่อปักหมุด ให้แสดงเฉพาะหลักทรัพย์ที่ต้องการติดตาม ขณะนั้น
- Search Symbol เพื่อใส่รายชื่อหลักทรัพย์หรืออนุพันธ์ที่ต้องการแสดง
- Search เพื่อเปิดหน้าจอค้นหาชื่อหลักทรัพย์
- Up-Down กดเพื่อดูข้อมูลหลักทรัพย์ลำดับถัดไป หรือก่อนหน้าในกลุ่มเดียวกัน
- Setting เพื่อใช้เปลี่ยน Time Frame รวมถึง Chart Setting ต่างๆ
- Time แสดงเวลาล่าสุด
- Last ราคาล่าสุด
- Change แสดงราคาเปลี่ยนแปลงล่าสุด
- %Change แสดงราคาเปลี่ยนแปลงล่าสุด เทียบเป็นเปอร์เซนต์
- Vol แสดงปริมาณล่าสุดที่มีการจับคู่ซื้อขาย/ปริมาณรวมจนถึงขณะนั้น

การตั้งค่าการใช้งานกราฟ (Chart Setting)

เมื่อคลิกที่รูป ระบบได้มีการแสดงถึง Timeflame ของกราฟให้เลือกตามต้องการ โดยด้านล่างสุด ในหัวข้อ Setting เมนูที่เหมาะสำหรับนักเทคนิคคอล ในการตั้งค่าต่างๆของ Indicator ซึ่งมีการใช้ตามรูปภาพด้านล่าง ดังนี้

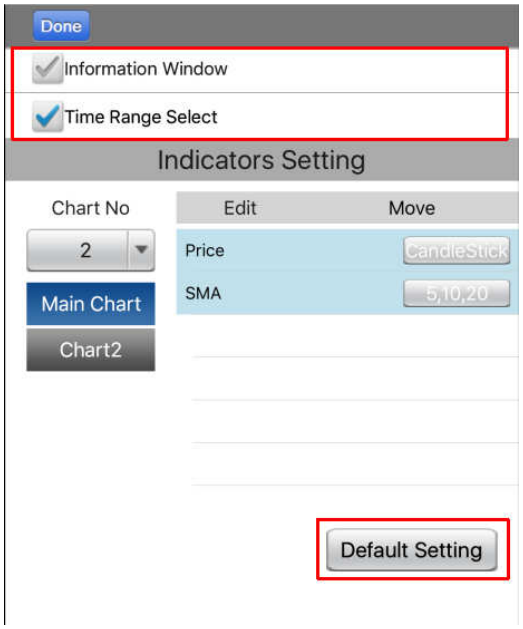

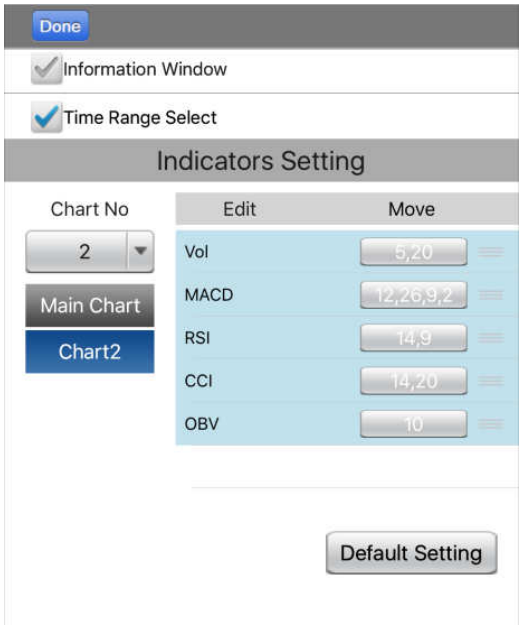

1. การเลือกแสดงหน้า Chart ตั้งต้น

Information Window

Time Range Select

2. Indicators Setting
   - Chart No การ Setting ของ Chart สามารถแบ่งออกได้มากสุดถึง 3 ส่วน
   - Edit การแก้ไขการตั้งค่าของ Indicators ได้ตามต้องการ โดยระบบจะเซท ค่าเริ่มต้นที่ค่า default
   - Move ลาก Indicator ที่ต้องการให้แสดงที่หน้าจอ ขึ้นมาไว้ข้างบนสุด

3. Default Setting การเปลี่ยนค่าทั้งหมดเป็นค่าตั้งต้น

Chart Display

1. Main Chart ประกอบด้วย Market Information และ Chart Information ซึ่งสามารถเปลี่ยนเป็น Window Information โดยคลิกที่เครื่องหมาย โดยมีรายละเอียดดังนี้

- Date แสดงปี/เดือน/วัน
- O แสดงราคาเปิดของ Time Frame ที่เลือกแสดง
- H แสดงราคา High ของ Time Frame ที่เลือกแสดง
- L แสดงราคา Low ของ Time Frame ที่เลือกแสดง
- C แสดงราคาปิดของ Time Frame ที่เลือกแสดง
- Change แสดงราคาเปลี่ยนแปลงล่าสุด เทียบกับราคาแท่งเทียนก่อนหน้า
- %Change แสดงราคาเปลี่ยนแปลงล่าสุด เทียบกับราคาแท่งเทียนก่อนหน้า โดยเทียบเป็นเปอร์เซนต์
- Price ประกอบด้วยเส้นค่าเฉลี่ยของราคาในช่วง 5/10/20
- Indicator แสดงการตั้งค่า Indicator ที่เลือก โดยจะกล่าวในหัวข้อถัดไป

2. Indicator

- Vol แสดงระดับปริมาณการซื้อขาย โดยจะเปรียบเทียบถ้าเป็นแท่งสีเขียวแสดงว่าปริมาณการซื้อขายมากกว่าช่วงเวลาก่อนหน้า หรือถ้าหากเป็นเส้นสีแดงแสดงว่ามีปริมาณการซื้อขายน้อยกว่าช่วงเวลาก่อนหน้า โดยสามารถเพิ่ม หรือเปลี่ยนแปลงเส้นค่าเฉลี่ยได้โดยเข้าไปตั้งค่าที่ Setting โดยมีค่าตั้งต้นดังนี้

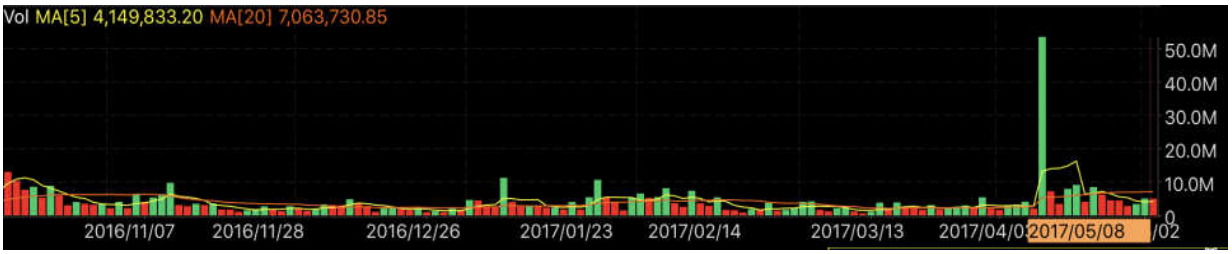

- MA1 แสดงเส้นค่าเฉลี่ย 5
- MA2 แสดงเส้นค่าเฉลี่ย 20
- แกนตั้ง แสดงปริมาณวอลลุ่ม
- แกนนอน แสดงช่วงเวลาซึ่งจะเปลี่ยนไปตาม Time Frame ที่เลือก

- MACD หรือ Moving Average Convergence / Divergence เป็นเครื่องมือที่ใช้ดูการแกว่งตัวของตลาดโดยมีค่าตั้งต้นดังนี้

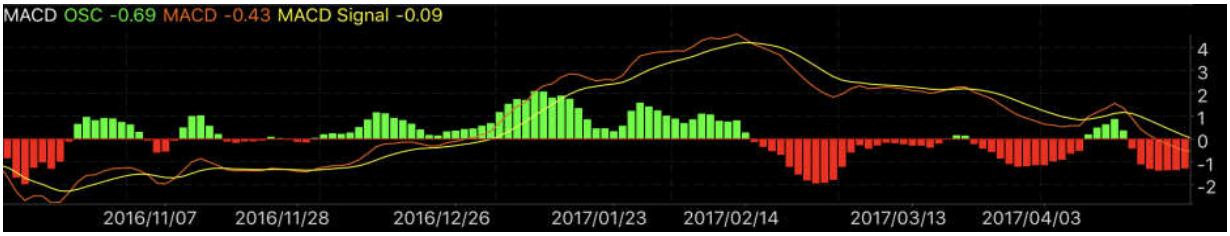

- Short Cycle แสดงเส้นค่าเฉลี่ย12
- Long Cycle แสดงเส้นค่าเฉลี่ย 26
- MACD Signal แสดงเส้นค่าเฉลี่ยของ MACD 9
- OSC แสดงตัวเลขคูณส่วนต่างของ Long Short เพื่อแสดงแบบกราฟ Histogram
- แกนตั้ง แสดงค่าของ MACD
- แกนนอน แสดงช่วงเวลาซึ่งจะเปลี่ยนไปตาม Time Frame ที่เลือก

- RSI หรือ Relative Strength Index ดัชนีวัดค่าความแข็งแรงของตลาด โดยจะมีค่าที่คนส่วนใหญ่ใช้กันคือ หาก RSI มีค่ามากกว่า 70 จะเข้าเขต Overbought แต่ในทางตรงกันข้ามถ้า RSI มีค่าน้อยกว่า 30 จะเข้าเขต Oversold โดยมีค่าตั้งต้นดังนี้

- RSI แสดง RSI14
- RSIMA แสดงค่า MA(9) ของ RSI14
- แกนตั้ง แสดง ค่าของ RSI
- แกนนอน แสดงช่วงเวลาซึ่งจะเปลี่ยนไปตาม Time Frame ที่เลือก

- CCI หรือ Commodity Channel Index เป็นการหาค่าเฉลี่ยเคลื่อนที่ในช่วงเวลาหนึ่ง เพื่อหาความแตกต่างมาเปรียบเทียบหาค่าเฉลี่ยในช่วงเวลานั้นๆ แล้วนำผลลัพธ์ที่ได้มาคูณด้วยค่าคงที่ โดยปกติค่า CCI จะแกว่งอยู่ระหว่าง +/- 100 โดยมีค่าตั้งต้นดังนี้

- CCI1 แสดง CCI14
- CCI2 แสดง CCI 20
- แกนตั้ง แสดง ค่า CCI
- แกนนอน แสดงช่วงเวลาซึ่งจะเปลี่ยนไปตาม Time Frame ที่เลือก

- OBV หรือ On Balance Volume เป็น Indicator ที่ช่วยแสดงการเคลื่อนไหวของปริมาณการซื้อขายต่อราคาที่เปลี่ยนแปลงไป โดยมีค่าตั้งต้นดังนี้

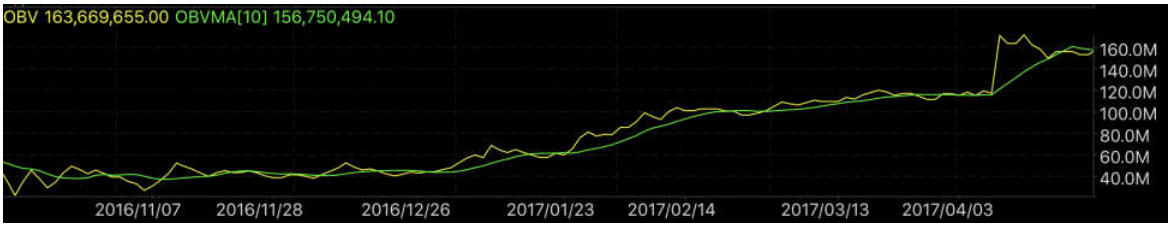

- MA แสดงเส้นค่าเฉลี่ย 10
- แกนตั้ง แสดงปริมาณวอลลุ่ม
- แกนนอน แสดงช่วงเวลาซึ่งจะเปลี่ยนไปตาม Time Frame ที่เลือก

หน้าจอสำหรับส่งรายการซื้อ-ขาย และตรวจสอบรายการซื้อขายที่ได้ส่งคำสั่งออกไป สามารถส่งคำสั่งได้ทั้งตลาดหุ้นและอนุพันธ์ โดยเมื่อใส่ Symbol รายการส่งคำสั่งจะเปลี่ยนเป็น Buy, Sell, Short, Cover / Long, Short ให้อัตโนมัติ ตามบัญชีที่ลูกค้าเลือก

เมื่อมีการส่งคำสั่งรายการซื้อขายระบบจะขึ้นหน้าจอ Pop-up เพื่อยืนยันการส่งคำสั่งอีกครั้งดังภาพ กด Buy หรือ Sell เพื่อยืนยันคำสั่งอีกครั้ง โดยแยกรายละเอียดตามตลาดที่ใส่ลงไปใน Symbol โดยมีรายละเอียดดังนี้

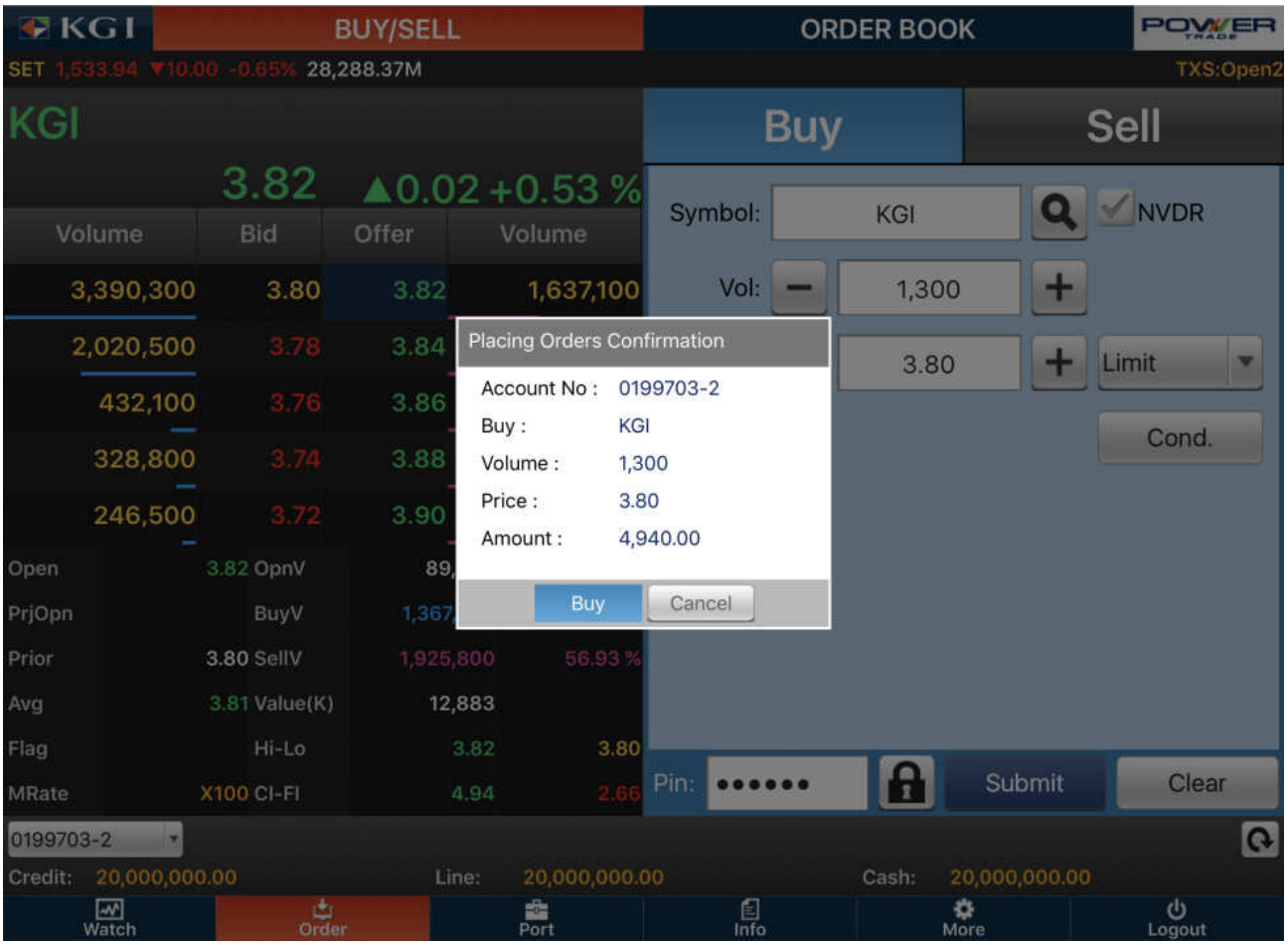

หลังจากส่งคำสั่งจะมี Alert แจ้งบน Tab ด้านบนของ Status ของเครื่องลูกค้าสามารถลากลงมาดูได้ว่าเบื้องต้นว่ารายการที่ถูกส่งไปตอนนี้เป็นสถานะอะไรอยู่ดังภาพตัวอย่าง

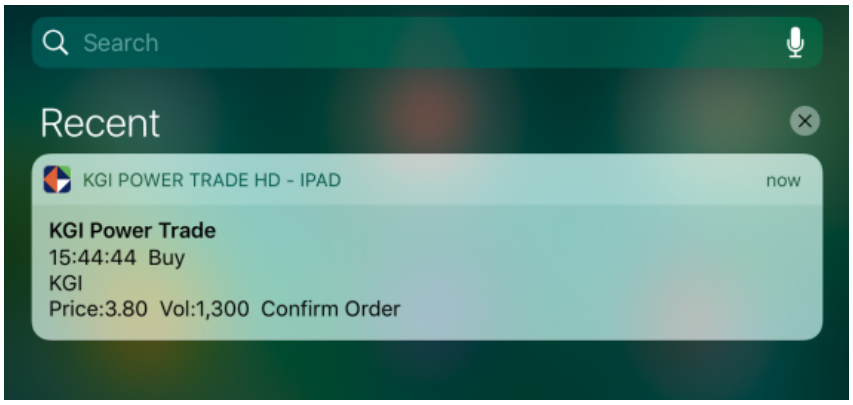

7. Order : Buy / Sell

ส่วนของหน้าจอในการส่งคำสั่งซื้อขาย สำหรับซื้อขายหุ้นและอนุพันธ์ จะแบ่งหน้าจอเป็น 3 ส่วน คือ ส่วนแสดงข้อมูลหลักทรัพย์ที่เลือก และ ส่วนการส่งคำสั่งซื้อขาย

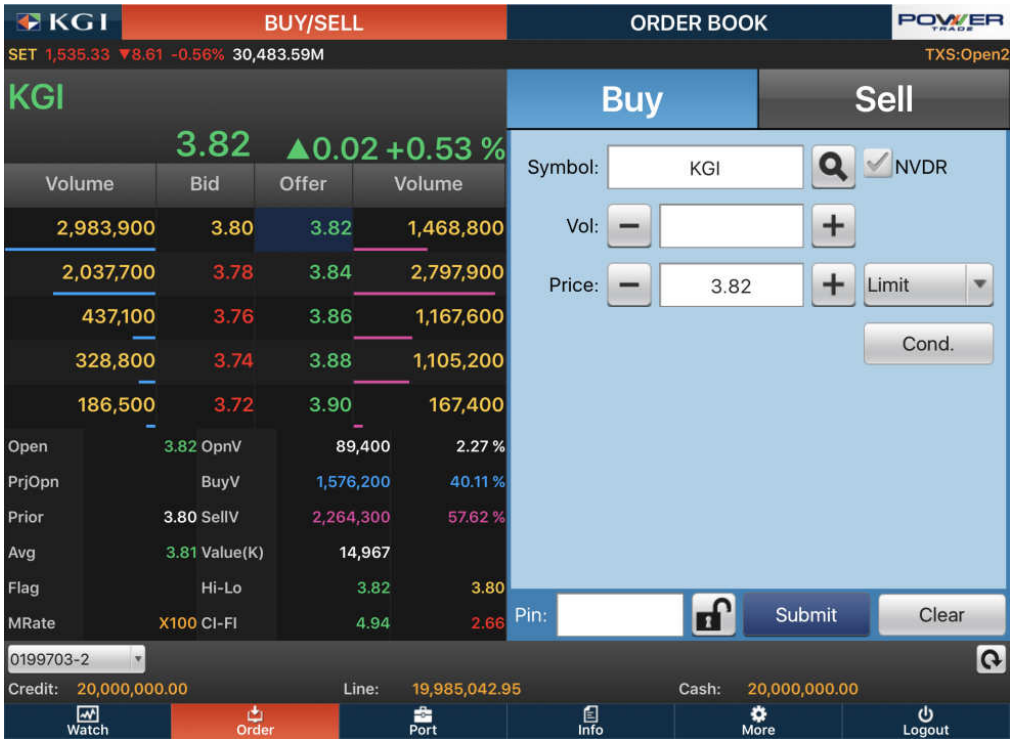

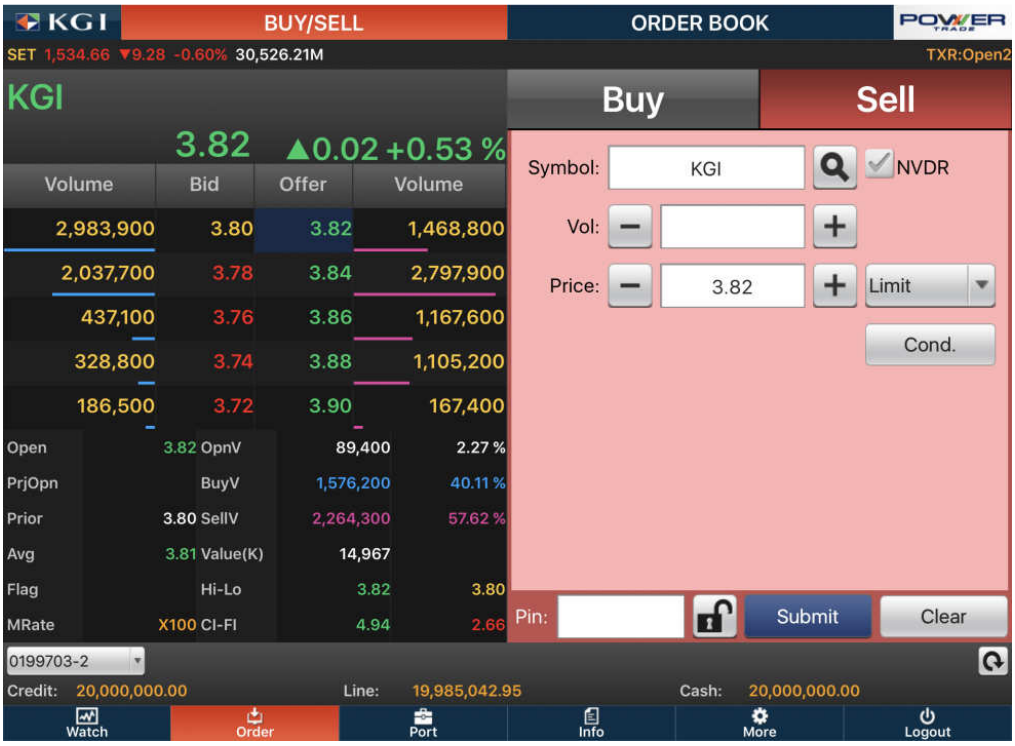

1. หน้าจอแสดงข้อมูลหลักทรัพย์ มีข้อมูลแสดงทั้งหมด 3 ส่วน ดังนี้

ส่วนที่1 แสดงข้อมูลซื้อขายล่าสุดของหลักทรัพย์

- Symbol แสดงชื่อหลักทรัพย์ที่กรอกในส่วนส่งคำสั่ง
- Last แสดงราคาจับคู่ซื้อขายล่าสุด
- Change แสดงราคาที่มีการเปลี่ยนแปลง
- %Change แสดงการเปลี่ยนแปลงเทียบเป็นเปอร์เซนต์

ส่วนที่2 แสดงข้อมูล Bid - Offer 5 ระดับราคาของหลักทรัพย์ที่เลือกดูอยู่

ส่วนที่3 แสดงข้อมูลการซื้อขายของหลักทรัพย์

- Open ราคาเปิด
- PrjOpn ราคาที่คาดว่าจะเปิด/ปิด จะแสดงเฉพาะช่วง Pre-Open / Pre-Close
- Prior ราคาล่าสุดของวันทำการก่อนหน้า
- Avg ราคาซื้อขายเฉลี่ยของวันทำการนั้น
- Flag แสดงเครื่องหมายที่เกี่ยวข้องกับการซื้อขายต่างๆ ตามที่ตลาดประกาศ
- OpenV ปริมาณการซื้อขายรวมตอนตลาดเปิดเช้า-บ่าย
- OpenV% ปริมาณการซื้อขายรวมตอนตลาดเปิดเช้า-บ่าย เป็นเปอร์เซนต์
- BuyV ปริมาณการซื้อ
- BuyV% ปริมาณการซื้อ เทียบเป็นเปอร์เซนต์
- SellV ปริมาณการขาย
- SellV% ปริมาณการขาย เทียบเป็นเปอร์เซนต์
- Value(K) มูลค่าการซื้อขาย หน่วยเป็นพันบาท
- Hi-Lo ราคาสูงสุด และต่ำสุดตั้งแต่เปิดตลาดช่วงเช้า
- MRate ถ้าเป็นหลักทรัพย์ จะแสดงอัตราหลักประกันที่ทาง KGI อนุญาตให้ซื้อขายผ่านบัญชีเครดิตบาลานซ์ (มาร์จิน) มีค่าเป็น K ตามด้วยอัตราหลักประกันที่บริษัทกำหนด
  ถ้าแสดงค่า X คือหลักทรัพย์ที่บริษัทไม่อนุญาตให้ใช้มาร์จิน
  ถ้าเป็นสัญญาซื้อขายล่วงหน้า จะแสดงอัตราหลักประกันขั้นต้น (IM)
- Cl-Fl ราคาสูงสุดและต่ำสุดที่ซื้อขายได้ในวัน

2. หน้าจอส่งคำสั่งซื้อขาย จะมีรายละเอียดต่างกัน 3 แบบ ตามประเภทบัญชีซื้อขาย

(1) ประเภทบัญชี Cash และ Cash Balance

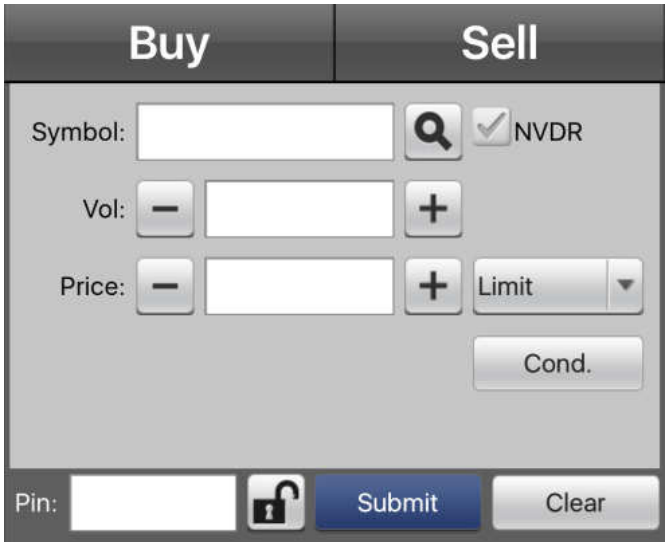

-

ตัวเลือกด้านคำสั่งซื้อขาย
-

ใส่ชื่อย่อหลักทรัพย์ที่ต้องการซื้อขาย
-

กดเลือกเมื่อต้องการส่งคำสั่งซื้อขายหลักทรัพย์แบบ NVDR
-

ปริมาณที่ต้องการซื้อขาย ใส่ตามจำนวนที่ต้องการหรือกด +/-
-

ราคาที่ต้องการส่งคำสั่ง หรือกด +/- เป็นการปรับเพิ่ม/ลดราคา
-

ประเภทของคำสั่งแบ่งออกเป็น 5 ประเภทดังนี้

- Limit — การส่งคำสั่งแบบระบุราคา
- ATO/ATC — การส่งคำสั่งแบบไม่ระบุราคา หรือ ราคาตลาด
  จะใช้ในช่วงสถานะตลาด Pre Open หรือ Pre-Close
- MP — การส่งคำสั่งที่ราคาตลาดแบบ MP
  เป็นการส่งคำสั่งโดยต้องการให้จับคู่ซื้อขายได้ครบทั้งจำนวนไม่ว่าจะเป็นราคาใดๆ หากจับคู่ได้ไม่ครบ ระบบจะตั้งรอส่วนที่เหลือที่ราคาที่ดีกว่าราคาที่จับคู่ได้ล่าสุด
- MKT — การส่งคำสั่งที่ราคาตลาดแบบ MKT
  เป็นการส่งคำสั่งโดยต้องการให้จับคู่ซื้อขายได้ครบทั้งจำนวน ไม่ว่าจะเป็นราคาใดๆ แต่หากจับคู่ได้ไม่ครบ ระบบจะยกเลิกส่วนที่เหลือ
- MTL — การส่งคำสั่งที่ราคาตลาดแบบ MTL
  เป็นการส่งคำสั่งโดยต้องการให้จับคู่ซื้อขายได้ครบทั้งจำนวน ที่ราคาที่ดีที่สุด ณ ขณะนั้น เท่านั้น หากจับคู่ได้ไม่ครบ ระบบจะตั้งรอส่วนที่เหลือที่ราคาที่จับคู่ได้ล่าสุด

- Cond. เมื่อเลือกจะปรากฏหน้าจอการเงื่อนไขการส่งคำสั่งดังนี้

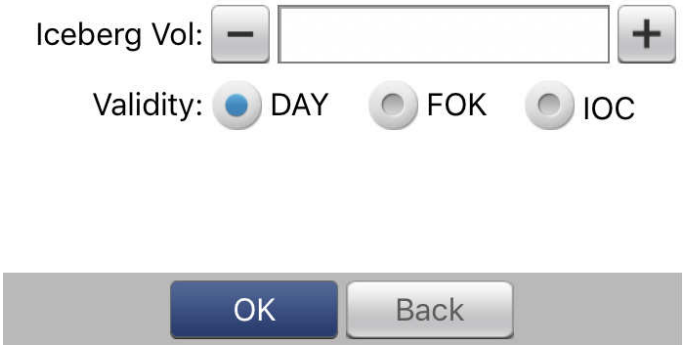

- Iceberg Vol เป็นการส่งคำสั่งแบบซอยย่อยไม่กำหนด Vol ขั้นต่ำแต่ไม่เกิน 100 Order
- Validity แสดงตัวเลือกระยะเวลาที่คำสั่งนั้นทำงาน
  - Day การส่งคำสั่งแบบรายการปกติ คำสั่งจะมีผลตลอดวันทำการ
  - FOK การส่งคำสั่งประเภทนี้ หากได้ไม่ครบจำนวนที่กำหนด ระบบจะยกเลิกคำสั่งนั้น
  - IOC การส่งคำสั่งประเภทนี้ หากซื้อ/ขายไม่หมดจำนวนระบบจะยกเลิกส่วนที่เหลือ

- Pin รหัสสำหรับส่งคำสั่งซื้อขาย
- Submit กดเมื่อยืนยันการส่งคำสั่งซื้อขาย
- Clear กดเพื่อล้างค่าที่กรอกไว้ทั้งหมด

ด้านล่างของส่วนที่ใช้ส่งคำสั่งจะแสดงตัวเลือกประเภทบัญชี และสถานะบัญชีบางส่วน โดยสถานะบัญชีจะแสดงแตกต่างกัน ตามประเภทบัญชีที่เลือก

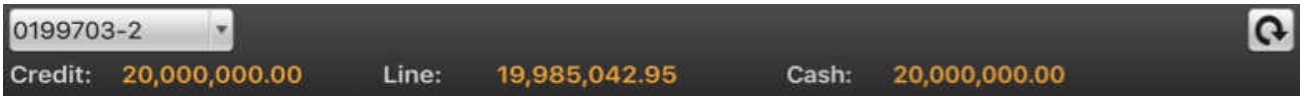

- 0199999-2 เลขที่บัญชีซื้อขาย มีตัวเลขหลักสุดท้ายแสดงประเภทบัญชี 4 ประเภทบัญชีดังนี้
  - ลงท้ายด้วย - 0 บัญชีประเภท Cash หรือบัญชีที่ชำระราคาด้วย ATS (T+3)
  - ลงท้ายด้วย - 1 บัญชีประเภท Credit Balance หรือ margin
  - ลงท้ายด้วย - 2 บัญชีประเภท Cash Balance
  - ลงท้ายด้วย - 5 บัญชีประเภท Derivatives

ในกรณีที่เลือกบัญชีประเภท Cash หรือ Cash Balance จะแสดงข้อมูลสถานะบัญชี ดังนี้

- Credit วงเงินที่บริษัทอนุมัติให้กับลูกค้า
- Line อำนาจซื้อที่แท้จริงของท่าน ณ ขณะนั้นๆ
- Cash มูลค่าเงินสดที่อยู่ในบัญชีของท่าน ณ ขณะนั้น

(2) ประเภทบัญชี Credit Balance

ในหน้าจอ Credit Balance นอกจากคำสั่งซื้อขายแบบปกติแล้ว จะมีตัวเลือกคำสั่ง Short และ Cover เพิ่มขึ้นมาเพื่อให้ลูกค้าสามารถยืมหุ้นมาขาย Short แต่การส่งคำสั่งแบบ Short จะต้องส่งคำสั่งที่ราคาแบบ Last Order เท่านั้น และเมื่อต้องการซื้อหุ้นส่วนที่ขายชอร์ตค้างไว้ ต้องเลือกคำสั่ง Cover ซึ่งมีรายละเอียดหน้าจอส่งคำสั่ง ดังนี้

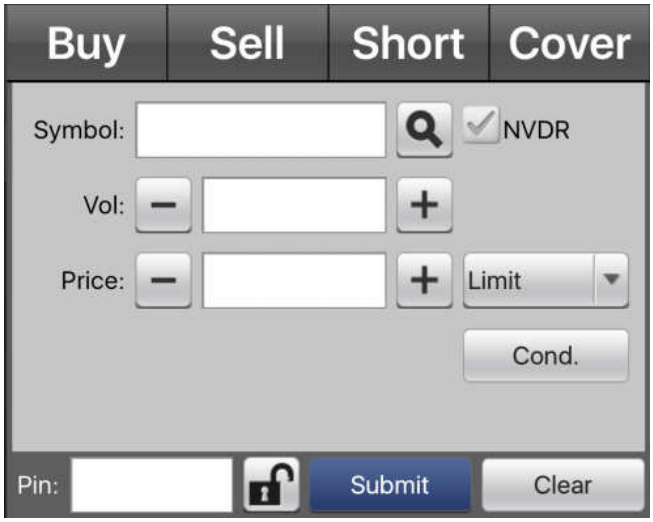

-

ตัวเลือกด้านคำสั่งซื้อขาย

Short = ขายชอร์ตหุ้น, Cover = ซื้อคืนหุ้นที่ขายชอร์ต

-

ใส่ชื่อย่อหลักทรัพย์ที่ต้องการซื้อขาย
-

กดเลือกเมื่อต้องการส่งคำสั่งซื้อขายหลักทรัพย์แบบ NVDR
-

ปริมาณที่ต้องการซื้อขาย ใส่ตามจำนวนที่ต้องการหรือกด +/-
-

ราคาที่ต้องการส่งคำสั่ง หรือกด +/- เป็นการปรับเพิ่ม/ลดราคา
-

ประเภทของคำสั่งแบ่งออกเป็น 5 ประเภทดังนี้

- Limit — การส่งคำสั่งแบบระบุราคา
- ATO/ATC — การส่งคำสั่งแบบไม่ระบุราคา หรือ ราคาตลาด
  จะใช้ในช่วงสถานะตลาด Pre Open หรือ Pre-Close
- MP — การส่งคำสั่งที่ราคาตลาดแบบ MP
  เป็นการส่งคำสั่งโดยต้องการให้จับคู่ซื้อขายได้ครบทั้งจำนวนไม่ว่าจะเป็นราคาใดๆ หากจับคู่ได้ไม่ครบ ระบบจะตั้งรอส่วนที่เหลือที่ราคาที่ดีกว่าราคาที่จับคู่ได้ล่าสุด
- MKT — การส่งคำสั่งที่ราคาตลาดแบบ MKT
  เป็นการส่งคำสั่งโดยต้องการให้จับคู่ซื้อขายได้ครบทั้งจำนวน ไม่ว่าจะเป็นราคาใดๆ แต่หากจับคู่ได้ไม่ครบ ระบบจะยกเลิกส่วนที่เหลือ

- MTL การส่งคำสั่งที่ราคาตลาดแบบ MTL
  เป็นการส่งคำสั่งโดยต้องการให้จับคู่ซื้อขายได้ครบทั้งจำนวน ที่ราคาที่ดีที่สุด ณ ขณะนั้น เท่านั้น หากจับคู่ได้ไม่ครบ ระบบจะตั้งรอส่วนที่เหลือที่ราคาที่จับคู่ได้ล่าสุด

- Cond. เมื่อเลือกจะปรากฏหน้าจอสำหรับเพิ่มเงื่อนไขอื่นๆ (Condition) การส่งคำสั่งดังนี้

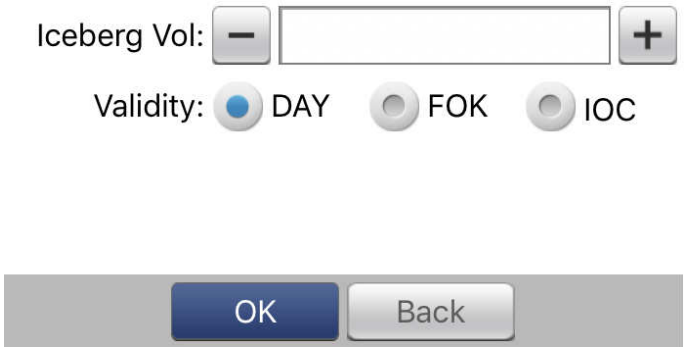

- Iceberg Vol เป็นการส่งคำสั่งแบบซอยย่อยไม่กำหนด Vol ขั้นต่ำแต่ไม่เกิน 100 Order
- Validity แสดงตัวเลือกระยะเวลาที่คำสั่งนั้นทำงาน
  - Day การส่งคำสั่งแบบรายการปกติ คำสั่งจะมีผลตลอดวันทำการ
  - FOK การส่งคำสั่งประเภทนี้ หากได้ไม่ครบจำนวนที่กำหนด ระบบจะยกเลิกคำสั่งนั้น
  - IOC การส่งคำสั่งประเภทนี้ หากซื้อ/ขายไม่หมดจำนวนระบบจะยกเลิกส่วนที่เหลือ

- Pin รหัสสำหรับส่งคำสั่งซื้อขาย
- Submit กดเมื่อยืนยันการส่งคำสั่งซื้อขาย
- Clear กดเพื่อล้างค่าที่กรอกไว้ทั้งหมด

ในกรณีที่เลือกบัญชีประเภท Credit Balance จะแสดงข้อมูลสถานะบัญชี ดังนี้

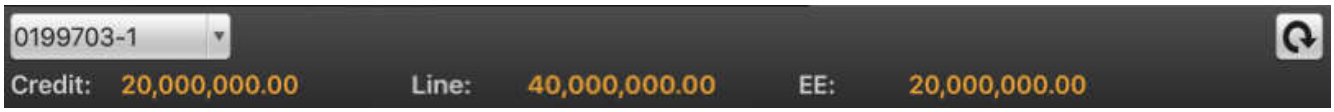

- Credit วงเงินที่บริษัทอนุมัติให้กับลูกค้า
- Line วงเงินคงเหลือที่สามารถใช้ได้
- EE มูลค่าทรัพย์สินส่วนเกินจากหลักประกัน

(3) ประเภทบัญชี Derivatives

จะมีรายละเอียดที่แตกต่างจากการซื้อขายหลักทรัพย์ ดังนี้

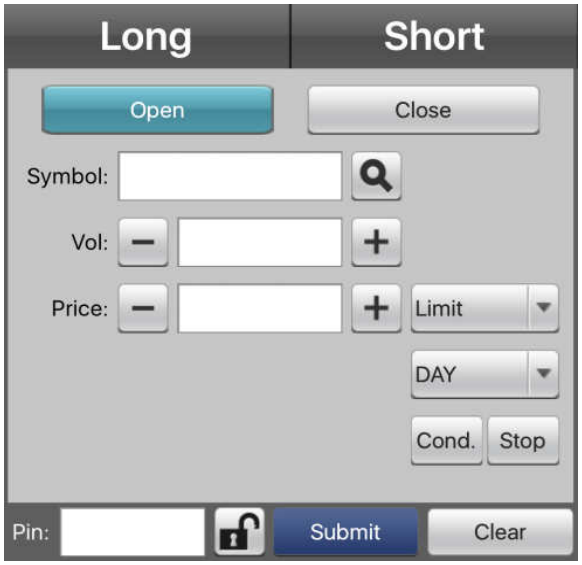

-

ตัวเลือกด้านคำสั่งซื้อขาย
-

ว่วเลือกการเปิด-ปิดสถานะ
-

ใส่ชื่อสัญญาซื้อขายฯ ที่ต้องการ
-

ปริมาณที่ต้องการซื้อขาย ใส่ตามจำนวนที่ต้องการหรือกด +/-
-

ราคาที่ต้องการส่งคำสั่ง หรือกด +/- เป็นการปรับเพิ่ม/ลดราคา
-

ประเภทของคำสั่งแบ่งออกเป็น 5 ประเภทดังนี้
  - Limit การส่งคำสั่งแบบระบุราคา
  - ATO การส่งคำสั่งแบบไม่ระบุราคา หรือ ราคาตลาด
    จะใช้ในช่วงสถานะตลาด Pre Open
  - MP การส่งคำสั่งที่ราคาตลาดแบบ MP
    เป็นการส่งคำสั่งโดยต้องการให้จับคู่ซื้อขายได้ครบทั้งจำนวนไม่ว่าจะเป็นราคาใดๆ หากจับคู่ได้ไม่ครบ ระบบจะตั้งรอส่วนที่เหลือที่ราคาที่ดีกว่าราคาที่จับคู่ได้ล่าสุด
  - MKT การส่งคำสั่งที่ราคาตลาดแบบ MKT
    เป็นการส่งคำสั่งโดยต้องการให้จับคู่ซื้อขายได้ครบทั้งจำนวน ไม่ว่าจะเป็นราคาใดๆ แต่หากจับคู่ได้ไม่ครบ ระบบจะยกเลิกส่วนที่เหลือ
  - MTL การส่งคำสั่งที่ราคาตลาดแบบ MTL
    เป็นการส่งคำสั่งโดยต้องการให้จับคู่ซื้อขายได้ครบทั้งจำนวน ที่ราคาที่ดีที่สุด ณ ขณะนั้น เท่านั้น หากจับคู่ได้ไม่ครบ ระบบจะตั้งรอส่วนที่เหลือที่ราคาที่จับคู่ได้ล่าสุด

-

เงื่อนไขการส่งคำสั่ง (Validity)
  - Day การส่งคำสั่งที่มีผลในวันที่ส่งคำสั่งเท่านั้น
  - FOK การส่งคำสั่งประเภทนี้ หากได้ไม่ครบจำนวนที่กำหนด ระบบจะยกเลิกคำสั่งนั้น
  - FAK คำสั่งจะยกเลิกทันทีหากไม่สามารถจับคู่ได้ทั้งหมด หรือได้แค่บางส่วน
  - Cancel คำสั่งจะ Expire ทันทีที่ซีรีย์หมดอายุ
  - Date คำสั่งจะยกเลิกทันทีหลักจากหมดวันที่กำหนดหรือจนกว่าคำสั่งจะถูกยกเลิก
  - Auction คำสั่งซื้อขายที่เลือกเงื่อนไขนี้จะ expire ทันทีที่เข้าช่วง Pre-Open ถัดไป
  - Auto-M คำสั่งจะมีผลในช่วง Pre-Open เท่านั้นส่วนที่ไม่ถูกจับคู่จะถูกยกเลิกไป
  - Time คำสั่งจะมีผลตามวันและเวลาที่กำหนดหรือจำกว่าจะถูกยกเลิกไป
  - Session คำสั่งจะมีผลจนถึงเวลาเริ่มต้นของช่วงเวลาที่ระบุหรือจนกว่าจะถูกยกเลิก
-

เมื่อเลือกจะปรากฏตัวเลือกเงื่อนไข Iceberg ในการส่งคำสั่งดังนี้

  - Iceberg Vol เลือกจำนวนสัญญาที่ต้องการทยอยส่ง โดยคำสั่งจะสิ้นสุดเมื่อส่งครบจำนวน
-

เมื่อเลือกจะปรากฏหน้าต่างสำหรับกรอกเงื่อนไขคำสั่ง Stop Order เพิ่มเติม

- Pin รหัสสำหรับส่งคำสั่งซื้อขาย
- Submit กดเมื่อยืนยันการส่งคำสั่งซื้อขาย
- Clear กดเพื่อล้างค่าที่กรอกไว้ทั้งหมด

ในกรณีที่เลือกบัญชีประเภท Credit Balance จะแสดงข้อมูลสถานะบัญชี ดังนี้

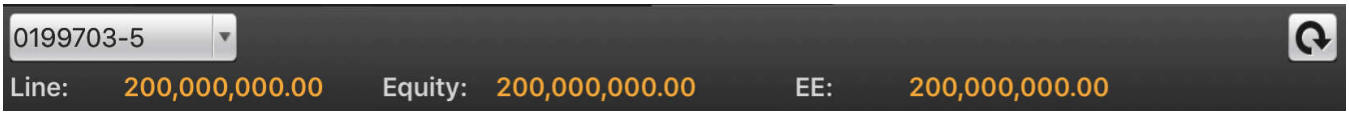

- Line วงเงินคงเหลือที่สามารถใช้ได้
- Equity มูลค่าทรัพย์สินทั้งหมด
- EE มูลค่าทรัพย์สินส่วนเกินจากหลักประกัน

OrderBook แสดงรายละเอียดและสถานะคำสั่งที่ถูกส่งออกไป หน้าจอหลักแบ่งเป็น 3 ส่วน คือ

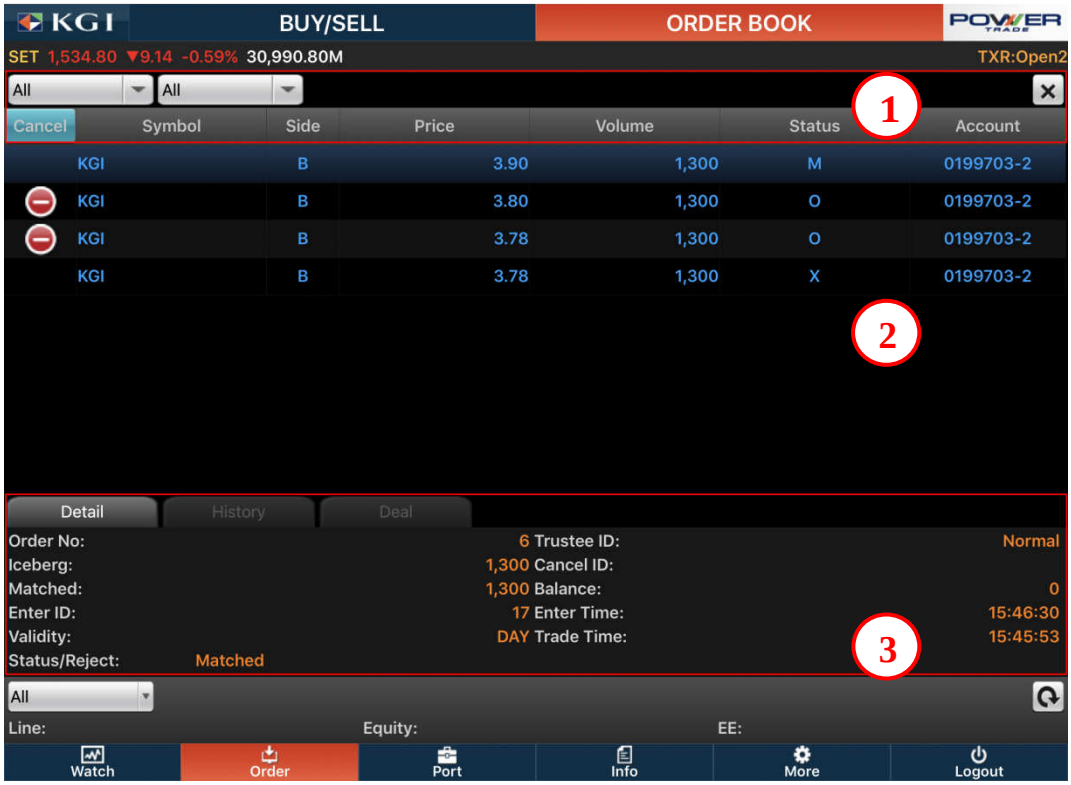

<u>ส่วนที่ 1:</u> แถบเครื่องมือ จะมีปุ่มตัวเลือกสำหรับการแสดงผลแบบต่างๆ และ ปุ่มที่ใช้ในการจัดการคำสั่ง ดังนี้

- Stock Filter

ปุ่มด้านซ้าย ใช้เลือกเพื่อแสดงเฉพาะคำสั่งของหลักทรัพย์ หรืออนุพันธ์ที่ต้องการดูเป็นรายตัว
- Status Filter ปุ่มด้านขวา ใช้เลือกเพื่อแสดงเฉพาะคำสั่งที่มีสถานะตามที่ต้องการ สามารถเลือกตามสถานะคำสั่งต่างๆ ดังนี้
  - All แสดงรายการทั้งหมด
  - Adjustable แสดงเฉพาะคำสั่งที่ยังสามารถแก้ไขได้
  - Matched แสดงเฉพาะคำสั่งที่เกิดการจับคู่แล้ว
  - Rejected แสดงเฉพาะคำสั่งที่ถูกการปฏิเสธจากระบบ
  - Cancelled แสดงเฉพาะคำสั่งที่ถูกยกเลิก
  - Others แสดงเฉพาะคำสั่งที่มีสถานะต่างจากตัวเลือกอื่นๆ
- Cancel ปุ่มยกเลิกคำสั่งซื้อขาย กดเมื่อต้องการยกเลิกคำสั่ง
- Mode ปุ่มตัวเลือกรูปแบบหน้าจอแสดงผลคำสั่ง ตัวเลือกหลักจะเป็นหน้าจอในการยกเลิกคำสั่ง มีทั้งหมด 3 ตัวเลือก คือ
  - Cancel 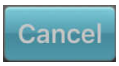

แสดงหน้าจอยกเลิกคำสั่ง
  - Change

แสดงหน้าจอเปลี่ยนแปลง / แก้ไขคำสั่ง
  - Multi-Cancel

แสดงหน้าจอยกเลิกคำสั่งหลายคำสั่งพร้อมกัน

ส่วนที่ 2: ส่วนรายการคำสั่ง จะแสดงรายการคำสั่งตามตัวเลือกต่างๆ ในแถบเครื่องมือ แต่ละคำสั่งจะมีรายละเอียดต่างๆ ดังนี้

- ปุ่มจัดการคำสั่ง จะแสดงปุ่มที่หน้าคำสั่งที่ยังแก้ไขได้ ปุ่มจะแตกต่างกันไปตามหน้าจอคำสั่งที่เลือก ดังนี้
  - Cancel หน้าจอยกเลิกคำสั่ง จะแสดงปุ่มยกเลิกคำสั่ง

  - Change หน้าจอเปลี่ยนแปลง / แก้ไขคำสั่ง จะแสดงปุ่มเปลี่ยนแปลงคำสั่ง

  - Multi-Cancel หน้าจอยกเลิกคำสั่งหลายรายการ จะแสดงกล่องตัวเลือก

- Symbol แสดงชื่อหลักทรัพย์ที่ส่งคำสั่งซื้อขาย
- Side แสดงด้านของคำสั่งซื้อขาย
  - หลักทรัพย์ B = ซื้อ / S = ขาย
  - อนุพันธ์ L = Long / S = Short; O = Open / C = Close
- Price แสดงราคาที่ส่งคำสั่ง
- Volume แสดงปริมาณที่ส่งคำสั่ง
- Status แสดงสถานะของคำสั่ง
  - PO Pending New คำสั่งตั้งรออยู่ที่โบรกเกอร์ ยังไม่ถูกส่งเข้าตลาด
  - O Open คำสั่งถูกส่งเข้าตลาด และรอการจับคู่อยู่
  - PM Partial Matched คำสั่งเกิดการจับคู่บางส่วน
  - M Matched คำสั่งจับคู่ได้ครบทั้งจำนวน
  - PX Pending Cancel คำสั่งรอการยกเลิก
  - X Cancelled คำสั่งถูกยกเลิกเรียบร้อยแล้ว
  - R Rejected คำสั่งถูกปฏิเสธ

Cancel Order ในหน้าแสดงรายการคำสั่งซื้อขาย สามารถยกเลิกคำสั่งซื้อขายได้ ดังนี้

(1) เลือกรูปแบบหน้าจอให้เป็นหน้าจอยกเลิกคำสั่ง (Cancel)

(2) กดปุ่ม หน้าคำสั่งที่ต้องการยกเลิก

(3) จะแสดงหน้าจอรายละเอียดคำสั่งที่ต้องการยกเลิก ให้ตรวจสอบความถูกต้อง

(4) ใส่รหัส pin และยืนยันการยกเลิกคำสั่งที่ปุ่ม “Confirm Cancel”

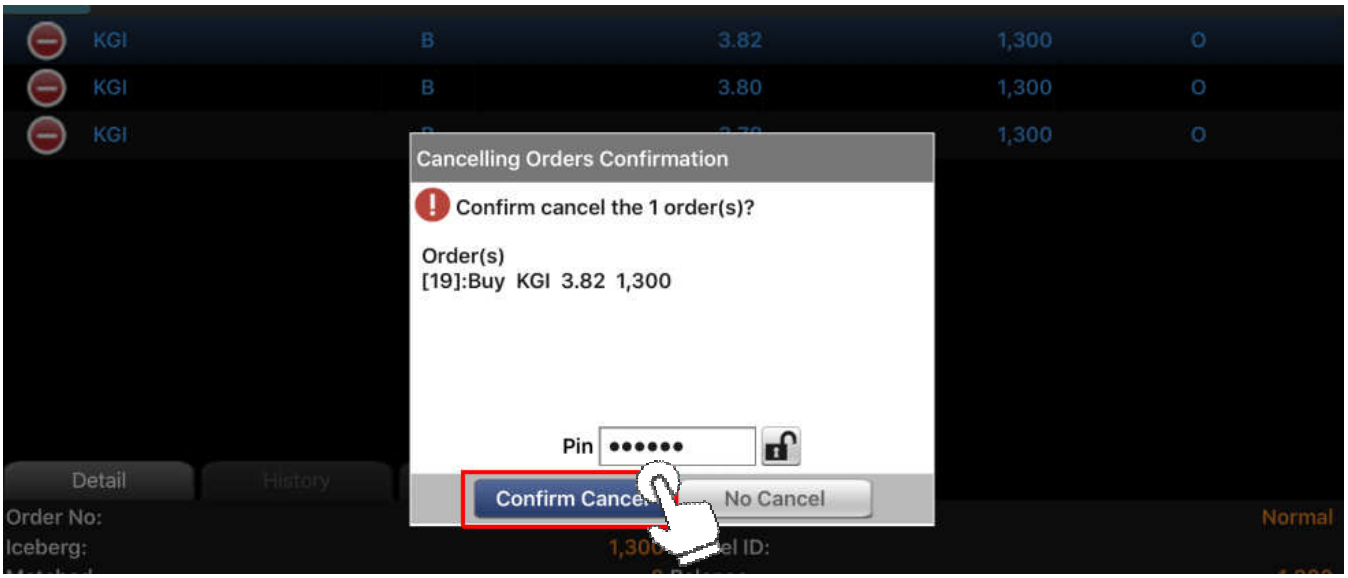

(5) เมื่อยกเลิกเรียบร้อยแล้ว ปุ่มจัดการคำสั่งด้านหน้าจะหายไป และสถานะคำสั่งเปลี่ยนเป็นยกเลิก

Multi-Cancel Order ในหน้าแสดงรายการคำสั่งซื้อขาย สามารถยกเลิกคำสั่งซื้อขายหลายคำสั่งพร้อมกันได้ ดังนี้

(1) เลือกรูปแบบหน้าจอให้เป็นหน้าจอยกเลิกคำสั่งหลายรายการ (Multi - Cancel)

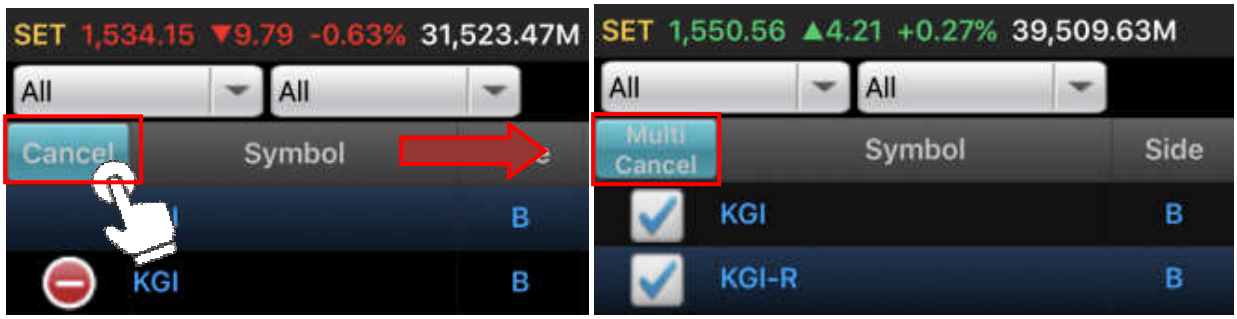

(2) หน้าจอจะแสดงกล่องตัวเลือกหน้าคำสั่งที่ยังสามารถเปลี่ยนแปลงได้ทั้งหมด

(3) เลือกคำสั่งซื้อขายที่ต้องการยกเลิกให้ปรากฏเครื่องหมายถูก (✓)

(4) กดปุ่มยกเลิกคำสั่ง

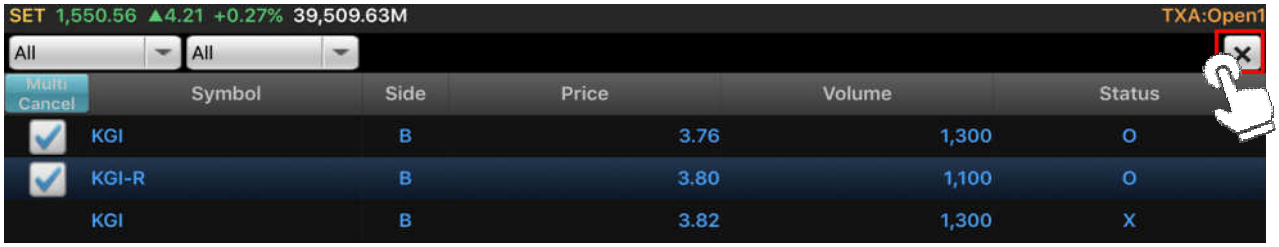

(5) จะแสดงหน้าจอรายละเอียดคำสั่งที่ต้องการยกเลิก ให้ตรวจสอบความถูกต้อง

(6) ใส่รหัส pin และยืนยันการยกเลิกคำสั่งที่ปุ่ม “Confirm Cancel”

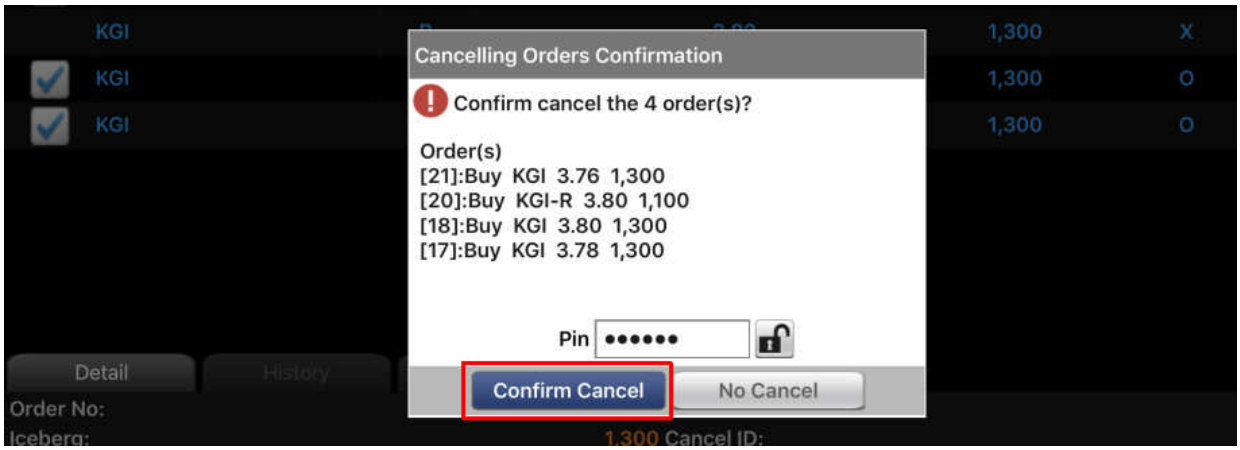

(7) เมื่อยกเลิกเรียบร้อยแล้ว ปุ่มจัดการคำสั่งด้านหน้าจะหายไป และสถานะคำสั่งเปลี่ยนเป็นยกเลิก

Amend Order ในหน้าแสดงรายการคำสั่งซื้อขาย สามารถเปลี่ยนแปลง แก้ไขคำสั่งที่ยังรอการจับคู่ได้ ดังนี้

(1) เลือกรูปแบบหน้าจอให้เป็นหน้าจอเปลี่ยนแปลง / แก้ไขคำสั่ง (Change)

(2) กดปุ่มเปลี่ยนแปลงด้านหน้าคำสั่งที่ต้องการเปลี่ยนแปลง / แก้ไข

(3) จะปรากฏหน้าจอ รายละเอียดคำสั่งเดิม และสามารถกดเปลี่ยนแปลงข้อมูลที่ต้องการได้ ข้อมูลที่เกิดการเปลี่ยนแปลง / แก้ไข จะปรากฏเป็นอักษรสีแดง

(4) เมื่อต้องการยืนยันการแก้ไข กดปุ่ม “Confirm”

ส่วนที่ 3: ส่วนรายละเอียดคำสั่ง จะแสดงรายละเอียดอื่นๆ ของคำสั่งแต่ละคำสั่งที่เลือก โดยจะมีแถบตัวเลือกข้อมูล 3 ตัวเลือก คือ Order Detail, Order History และ Deal ซึ่งจะแสดงรายละเอียดแตกต่างกันไป ดังนี้

Order Detail เป็นส่วนที่แสดงรายละเอียดอื่นๆ เพิ่มเติม ของคำสั่งซื้อขายแต่ละรายการที่ส่งไว้ เมื่อแตะเลือกที่บรรทัดคำสั่งใดๆ ในรายการคำสั่งจะแสดงแถบสีเข้มที่รายการนั้น ส่วนด้านล่างของหน้าจอจะแสดงรายละเอียดคำสั่งที่เลือก

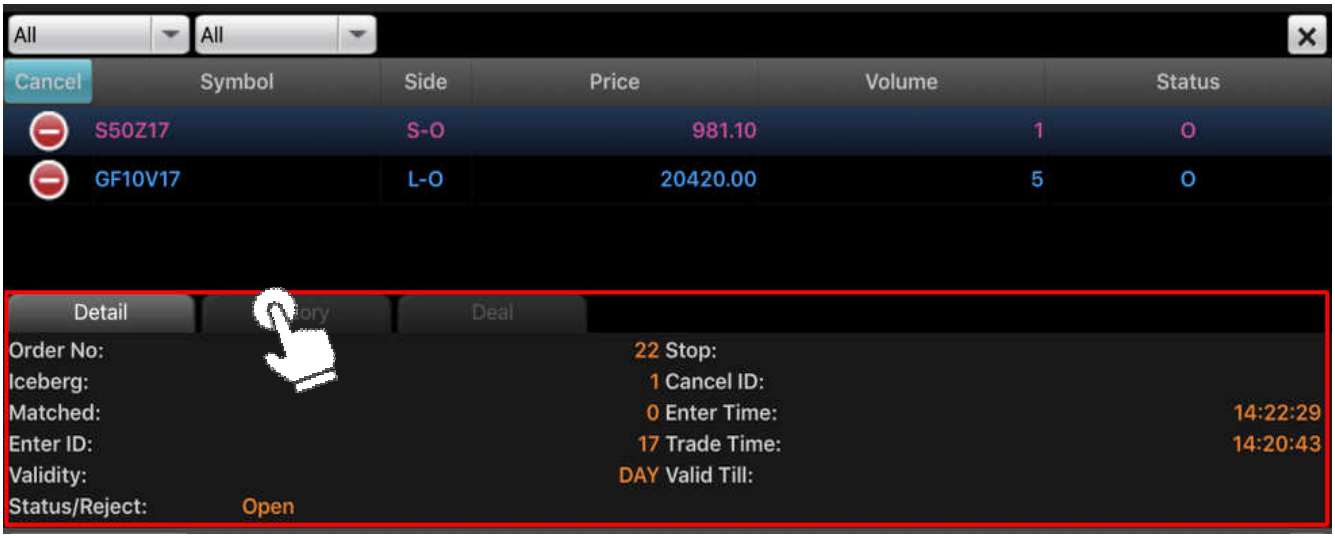

รายละเอียดของคำสั่งจะแสดงแตกต่างกันระหว่างคำสั่งซื้อขายหลักทรัพย์และอนุพันธ์ ซึ่งมีรายละเอียดต่างๆ ดังนี้

คำสั่งซื้อขายหลักทรัพย์

- OrderNo แสดงเลขที่คำสั่งซื้อขาย
- Iceberg แสดงปริมาณหุ้นที่เลือกส่งแบบแบ่งย่อยคำสั่ง
- Matched แสดงปริมาณหุ้นที่เกิดการจับคู่ซื้อขายแล้ว
- Enter ID แสดงช่องทางที่มาของคำสั่ง

- Validity แสดงระยะเวลาที่คำสั่งมีผลในการซื้อขาย
- Status/Reject แสดงสถานะคำสั่ง และ/หรือ สาเหตุการปฏิเสธคำสั่ง
- Trustee ID แสดงประเภทหลักทรัพย์ แบบปกติ หรือ NVDR
- Cancel ID แสดงช่องทางที่มาของคำสั่งยกเลิกรายการซื้อขาย
- Balance แสดงปริมาณหุ้นที่ยังไม่ได้รับการจับคู่
- Enter Time แสดงเวลาที่ส่งคำสั่งเข้าสู่ตลาด
- Trade Time แสดงเวลาที่คำสั่งได้รับการยืนยันจากตลาด

คำสั่งซื้อขายอนพันธ์

- OrderNo แสดงเลขที่คำสั่งซื้อขาย
- Iceberg แสดงปริมาณสัญญาซื้อขายฯ ที่เลือกส่งแบบแบ่งย่อยคำสั่ง
- Matched แสดงปริมาณสัญญาซื้อขายฯ ที่เกิดการจับคู่ซื้อขายแล้ว
- Enter ID แสดงช่องทางที่มาของคำสั่ง
- Validity แสดงประเภทของเงื่อนไขคำสั่ง
- Status/Reject แสดงสถานะคำสั่ง และ/หรือ สาเหตุการปฏิเสธคำสั่ง
- Stop แสดงรายละเอียดเงื่อนไข Stop Order (ถ้ามี)
- Cancel ID แสดงช่องทางที่มาของคำสั่งยกเลิกรายการซื้อขาย
- Enter Time แสดงเวลาที่ส่งคำสั่งเข้าสู่ตลาด
- Trade Time แสดงเวลาที่คำสั่งได้รับการยืนยันจากตลาด
- Valid Till แสดงระยะเวลาที่คำสั่งมีผลในการซื้อขาย

Order History แสดงรายละเอียดการเปลี่ยนแปลงคำสั่งตามระยะเวลา อยู่ในตัวเลือกถัดจาก Order detail

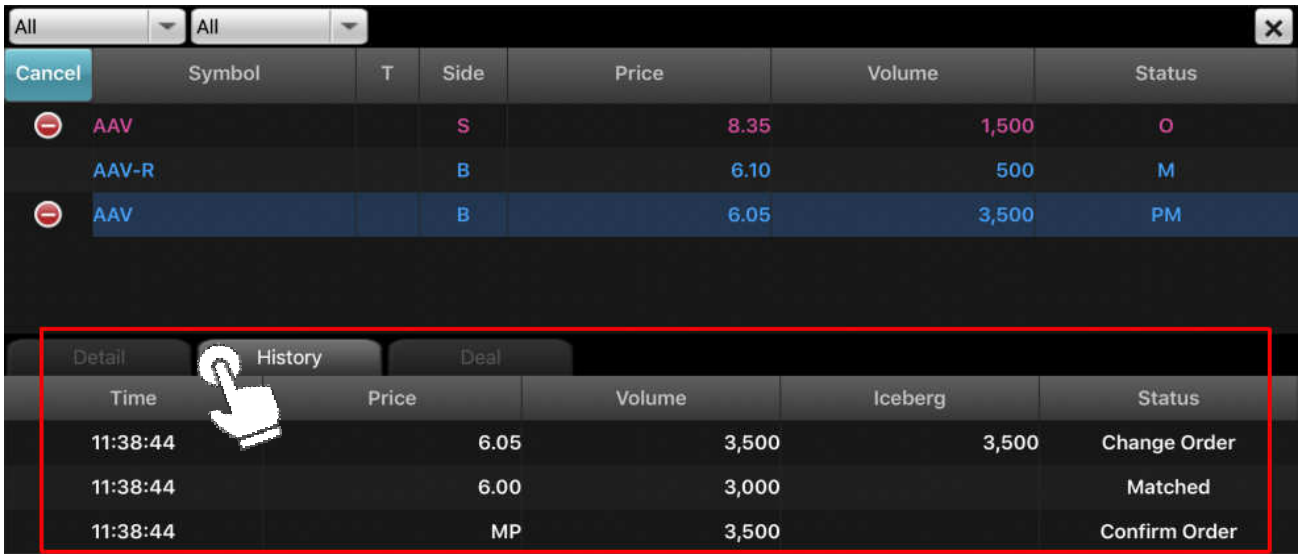

เมื่อเลือกที่คำสั่งซื้อขายใด จะแสดงระยะเวลาและรายละเอียดที่คำสั่งนั้นเกิดการเปลี่ยนแปลงต่างๆ ดังนี้

- Time แสดงเวลาที่คำสั่งซื้อขายเกิดการเปลี่ยนแปลง
- Price แสดงราคาของคำสั่งที่เกิดการเปลี่ยนแปลง
- Volume แสดงจำนวนหุ้น / สัญญาซื้อขายฯ ของคำสั่งที่เกิดการเปลี่ยนแปลง
- Iceberg แสดงการเปลี่ยนแปลงจำนวนหุ้น / สัญญาซื้อขายฯ ที่แบ่งเป็นคำสั่งย่อย
- Status แสดงสถานะการเปลี่ยนแปลงที่เกิดขึ้นกับคำสั่งนั้น

Deal Details แสดงรายละเอียดการจับคู่ซื้อขาย ในกรณีที่คำสั่งมีการจับคู่ซื้อขายเกิดขึ้น อยู่ในตัวเลือกถัดจาก History

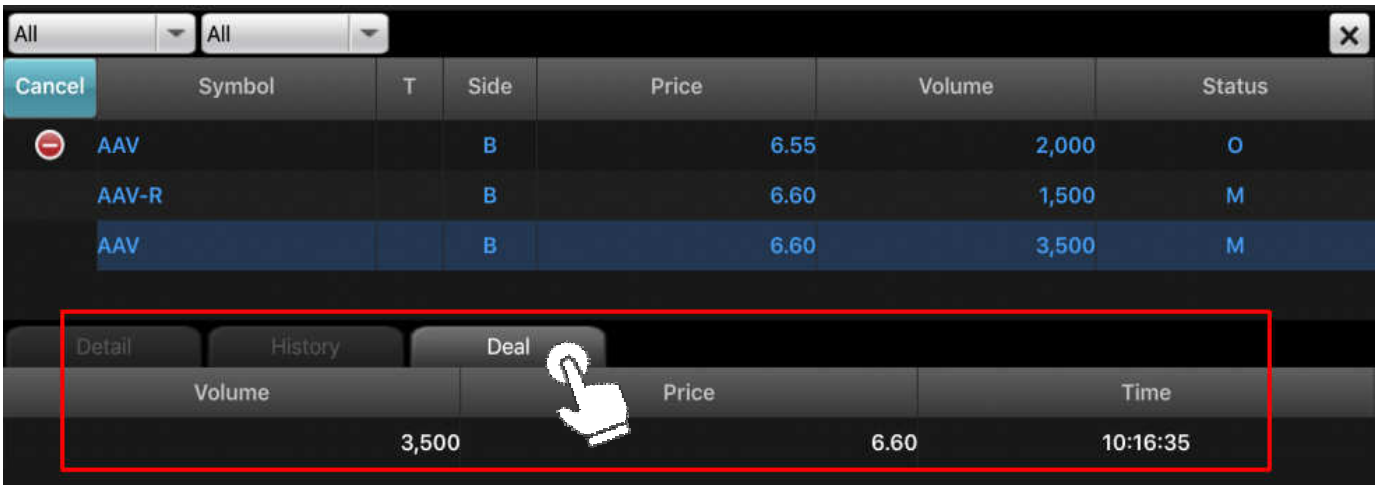

เมื่อเลือกที่คำสั่งซื้อขายใด จะแสดงระยะเวลาและรายละเอียดที่คำสั่งนั้นเกิดการจับคู่ซื้อขาย ดังนี้

- Volume แสดงจำนวนหุ้น / สัญญาซื้อขายฯ ของคำสั่งที่เกิดการจับคู่
- Price แสดงราคาที่เกิดการจับคู่ซื้อขายได้
- Time แสดงเวลาที่เกิดการจับคู่

Account No. ตัวเลือกบัญชีในหน้าจอรายการคำสั่งนั้น โดยปกติจะแสดงบัญชีเดียวกันกับบัญชีที่เลือกในหน้าจอส่งคำสั่งซื้อขาย และแสดงสถานะบัญชีเช่นเดียวกับหน้าจอส่งคำสั่ง

ในกรณีที่ลูกค้ามีหลายประเภทบัญชี สามารถแตะเพื่อเลือกดูคำสั่งในบัญชีอื่นที่ต้องการได้ นอกจากนี้ ยังสามารถเลือกตัวเลือก “All” เพื่อแสดงทุกคำสั่งที่ส่งไปในทุกบัญชีได้

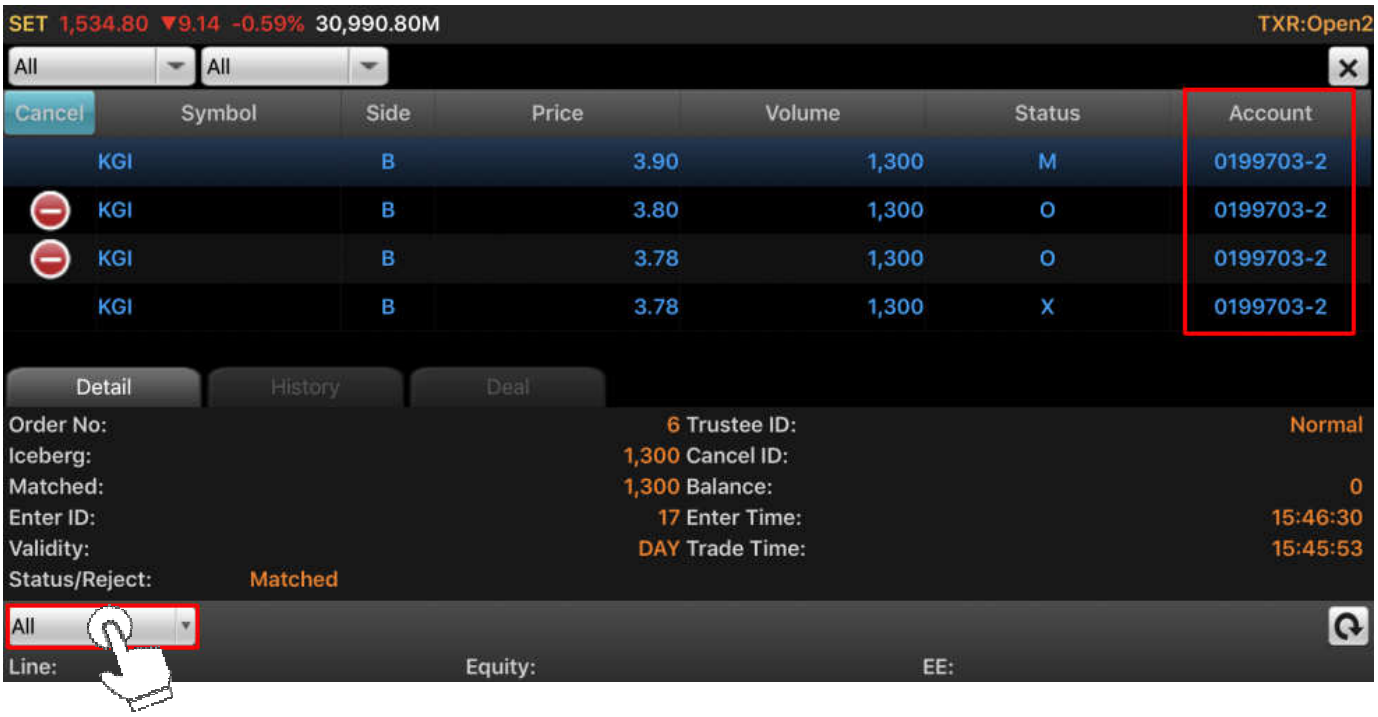

Portfolio หน้าจอแสดงรายชื่อหลักทรัพย์ในบัญชีซื้อขาย จะแสดงสถานะบัญชี รายละเอียดหลักทรัพย์คงเหลือในบัญชี รวมถึงกำไร/ขาดทุนที่เกิดขึ้น หน้าจอแสดงผลแบ่งออกเป็น 3 ส่วนหลัก ดังนี้

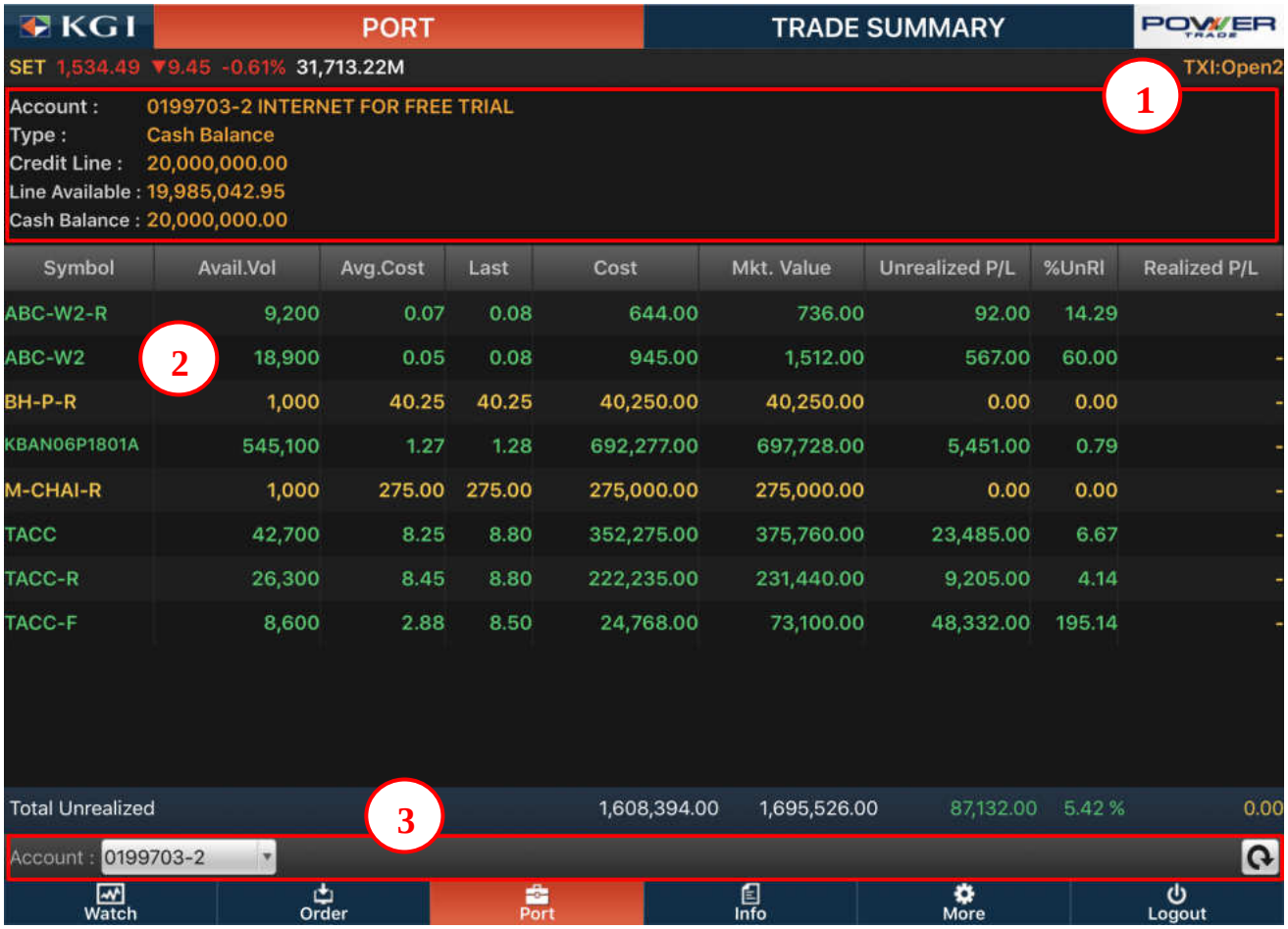

ส่วนที่ 1 ส่วนสถานะบัญชี (Account Information) แสดงข้อมูลสถานะของบัญชีที่เลือกอยู่

ส่วนที่ 2 ส่วนรายการหลักทรัพย์คงเหลือในบัญชี (Portfolio) แสดงรายชื่อหลักทรัพย์ จำนวน ต้นทุน มูลค่าตลาด ยอดกำไร/ขาดทุน ของหลักทรัพย์ที่ถืออยู่

ส่วนที่ 3 ส่วนตัวเลือกประเภทบัญชี (Account Selection) แสดงตัวเลือกประเภทบัญชีทุกประเภทที่มี

ในส่วนของสถานะบัญชีและรายการหลักทรัพย์คงเหลือ จะแสดงข้อมูลแตกต่างกันไปตามประเภทบัญชีที่เลือก ซึ่งมีประเภทบัญชีที่รองรับการใช้งานทั้งหมด 4 ประเภท คือ

- Cash Account แสดงเลขที่บัญชีที่มีหลักสุดท้ายเป็น -0
- Credit Balance Account แสดงเลขที่บัญชีที่มีหลักสุดท้ายเป็น -1
- Cash Balance Account แสดงเลขที่บัญชีที่มีหลักสุดท้ายเป็น -2
- Derivatives Account แสดงเลขที่บัญชีที่มีหลักสุดท้ายเป็น -5
- Summary แสดงข้อมูลรวมทุกประเภทบัญชีที่มี

Cash & Cash Balance ประเภทบัญชี Cash และ Cash Balance จะแสดงข้อมูลต่างๆ ดังนี้

(1) ส่วนสถานะบัญชี แสดงข้อมูล ดังนี้

Account : 0199703-0 INTERNET FOR FREE TRIAL	Account : 0199703-2 INTERNET FOR FREE TRIAL
Type : Cash	Type : Cash Balance
Credit Line : 20,000,000.00	Credit Line : 20,000,000.00
Line Available : 20,000,000.00	Line Available : 19,985,042.95
Cash Balance : 0.00	Cash Balance : 20,000,000.00

- Account แสดงเลขที่บัญชี และ ชื่อบัญชี
- Type แสดงประเภทบัญชี Cash หรือ Cash Balance
- Credit Line แสดงวงเงินที่ได้รับอนุมัติ
- Line Available แสดงวงเงินคงเหลือที่สามารถใช้ได้
- Cash Balance แสดงยอดเงินหลักประกัน

(2) ส่วนรายการหลักทรัพย์ในบัญชี แสดงข้อมูล ดังนี้

Symbol	Avail.Vol	Avg.Cost	Last	Cost	Mkt. Value	Unrealized P/L	%UnRl	Realized P/L
ABC-W2-R	9,200	0.07	0.08	644.00	736.00	92.00	14.29	-
ABC-W2	18,900	0.05	0.08	945.00	1,512.00	567.00	60.00	-
BH-P-R	1,000	40.25	40.25	40,250.00	40,250.00	0.00	0.00	-
KBAN06P1801A	545,100	1.27	1.28	692,277.00	697,728.00	5,451.00	0.79	-
M-CHAI-R	1,000	275.00	275.00	275,000.00	275,000.00	0.00	0.00	-
TACC	42,700	8.25	8.80	352,275.00	375,760.00	23,485.00	6.67	-
TACC-R	26,300	8.45	8.80	222,235.00	231,440.00	9,205.00	4.14	-
TACC-F	8,600	2.88	8.50	24,768.00	73,100.00	48,332.00	195.14	-
Total Unrealized				1,608,394.00	1,695,526.00	87,132.00	5.42 %	0.00

- Symbol แสดงชื่อย่อหลักทรัพย์
- Avail.Vol แสดงจำนวนคงเหลือที่สามารถขายได้
- Avg.Cost แสดงราคาเฉลี่ย
- Last แสดงราคาล่าสุดในตลาด
- Cost แสดงมูลค่าต้นทุน
- Mkt. Value แสดงมูลค่าตามราคาตลาด
- Unrealized P/L แสดงยอดกำไร/ขาดทุนโดยประมาณ
- %UnRl แสดงยอดกำไร/ขาดทุนโดยประมาณ เทียบเป็นเปอร์เซนต์
- Realized P/L แสดงยอดกำไร/ขาดทุน ที่เกิดขึ้นจริงจากการขาย

บรรทัดสุดท้ายแสดงยอดรวมของบัญชี ดังนี้

- Cost แสดงมูลค่าต้นทุนรวม
- Mkt. Value แสดงมูลค่าตามราคาตลาดรวม
- Unrealized P/L แสดงยอดกำไร/ขาดทุนรวมโดยประมาณ
- %UnRl แสดงยอดกำไร/ขาดทุนรวมโดยประมาณ เทียบเป็นเปอร์เซนต์

Credit Balance ประเภทบัญชี Credit Balance จะแสดงข้อมูลต่างๆ ดังนี้

(1) ส่วนสถานะบัญชี แสดงข้อมูล ดังนี้

Cr-Line :	100,000,000.00	Call Level :	642,628.50	Asset :	101,280,650.59	Debt :	0.00
Line Avail :	199,557,366.23	Call Short :	100,525,132.09	Liability :	112,890.00	SMV :	112,890.00
EE :	100,237,336.23	Force Level :	465,904.50	Cash B/L :	99,601,700.59	MR :	908,220.00
PP :	200,474,672.46	Force Short :	100,701,856.09	Collateral :	6,150.00	BuyMR :	20,067.20
Equity :	101,167,760.59	Withdraw :	99,902,231.23	LMV :	1,672,800.00	SellMR :	2,137.16

- Credit Line แสดงวงเงินที่ได้รับการอนุมัติ
- Line Available แสดงวงเงินคงเหลือที่สามารถใช้ได้
- EE แสดงมูลค่าสินทรัพย์ส่วนเกินจากหลักประกัน
- PP แสดงอำนาจซื้อ
- Equity แสดงมูลค่าสินทรัพย์สุทธิ
- Call Level แสดงระดับเรียกหลักประกันเพิ่ม (Call Margin)
- Call Short แสดงยอดหลักประกันที่ต้องวางเพิ่ม
- Force Level แสดงระดับบังคับลดภาระหนี้ (Force Margin)
- Force Short แสดงยอดภาระหนี้สินที่ต้องปิด
- Withdraw แสดงจำนวนเงินที่สามารถถอนได้
- Asset แสดงมูลค่าหลักทรัพย์ทั้งหมด
- Liability แสดงมูลค่าหนี้สินทั้งหมด
- Cash Balance แสดงยอดเงินหลักประกัน
- Collateral แสดงยอดทรัพย์สินอื่นที่เป็นหลักประกัน
- LMV แสดงมูลค่าหลักทรัพย์ด้านซื้อ (Long Market Value)
- Debt แสดงยอดภาระหนี้สิน
- SMV แสดงมูลค่าหลักทรัพย์ด้านขาย (Short Market Value)
- MR แสดงระดับหลักประกันที่จำเป็นต้องคงไว้
- BuyMR แสดงระดับหลักประกันของคำสั่งซื้อ
- SellMR แสดงระดับหลักประกันของคำสั่งขาย

(2) ส่วนรายการหลักทรัพย์ในบัญชี แสดงข้อมูล ดังนี้

Symbol		Avail.Vol	Avg.Cost	Last	Cost	Mkt. Value	Unrealized P/L	%UnRl	Realized P/L
KTB	B	22,000	0.00	23.00	0.00	506,000.00	-	-	-
KTB	S	8,000	23.86	23.00	190,878.80	184,000.00	6,878.80	3.60	1,642.42
TMB	P	10,000	2.20	2.34	22,000.00	23,400.00	1,400.00	6.36	-
TMB		30,000	2.15	2.34	81,731.92	88,920.00	7,188.08	8.79	370.46
Total Unrealized					294,610.72	802,320.00	15,466.88	5.25 %	2,012.88

- Symbol แสดงชื่อย่อหลักทรัพย์ และ ชนิดของหลักทรัพย์
  - ช่องว่าง หลักทรัพย์ที่ซื้อมาตามปกติ
  - B หลักทรัพย์ที่ยืมมาเพื่อรอขายชอร์ต (Borrow)
  - P หลักทรัพย์ที่วางเป็นหลักประกัน (Pledge)
  - S หลักทรัพย์ที่ถูกขายชอร์ตอยู่ (Short Sell)
- Avail.Vol แสดงจำนวนคงเหลือที่สามารถขายได้
- Avg.Cost แสดงราคาเฉลี่ย
- Last แสดงราคาล่าสุดในตลาด
- Cost แสดงมูลค่าต้นทุน
- Mkt. Value แสดงมูลค่าตามราคาตลาด
- Unrealized P/L แสดงยอดกำไร/ขาดทุนโดยประมาณ
- %UnRl แสดงยอดกำไร/ขาดทุนโดยประมาณ เทียบเป็นเปอร์เซนต์
- Realized P/L แสดงยอดกำไร/ขาดทุน ที่เกิดขึ้นจริงจากการขาย

เมื่อแตะที่รายการหลักทรัพย์ใด จะปรากฏรายละเอียดเพิ่มเติม ดังนี้

Symbol		Avail.Vol	Avg.Cost	Last	Cost	Mkt. Value	Unrealized P/L	%UnRl	Realized P/L
KTB	B	22,000	0.00	23.00	0.00	506,000.00	-	-	-
KTB	S	8,000	23.86	23.00	190,878.80	184,000.00	6,878.80	3.60	1,642.42
TMB	P	10,000	2.20	2.34	22,000.00	23,400.00	1,400.00	6.36	-
TMB		30,000	2.15	2.34	81,731.92	88,920.00	7,188.08	8.79	370.46
Actual:	38,000		Grade:	K		Rate:	50		
Total Unrealized					294,610.72	802,320.00	15,466.88	5.25 %	2,012.88

- Actual แสดงจำนวนคงเหลือตามจริง
- Grade แสดงชนิดหลักทรัพย์ที่อนุญาตให้ใช้เป็นหลักประกันในบัญชี
  - K หลักทรัพย์ที่บริษัทฯ อนุญาต
  - X หลักทรัพย์ที่บริษัทฯ ไม่อนุญาต
- Rate แสดงอัตราหลักประกันที่บริษัทกำหนดของหลักทรัพย์นั้น

บรรทัดสุดท้ายแสดงยอดรวมของบัญชี ดังนี้

- Cost แสดงมูลค่าต้นทุนรวม
- Mkt. Value แสดงมูลค่าตามราคาตลาดรวม
- Unrealized P/L แสดงยอดกำไร/ขาดทุนรวมโดยประมาณ
- %UnRl แสดงยอดกำไร/ขาดทุนรวมโดยประมาณ เทียบเป็นเปอร์เซนต์

Derivatives ประเภทบัญชี Credit Balance จะแสดงข้อมูลต่างๆ ดังนี้

(1) ส่วนสถานะบัญชี แสดงข้อมูล ดังนี้

Account :	0199703-5 INTERNET FOR FREE TRIAL	Comm+VAT :	0.00
Credit Line :	100,000,000.00	IM :	11,590.00
Line Available :	99,988,410.00	MM :	8,113.00
Equity :	100,105,040.25	FM :	3,477.00
Excess Equity :	100,093,450.25	Call/Force :	Normal

- Account แสดงแสดงเลขที่บัญชี และ ชื่อบัญชี
- Credit Line แสดงวงเงินที่ได้รับการอนุมัติ
- Line Available แสดงวงเงินคงเหลือที่สามารถใช้ได้
- Equity แสดงมูลค่าสินทรัพย์สุทธิ
- Excess Equity แสดงมูลค่าสินทรัพย์คงเหลือหลังหักหลักประกันของลูกค้า
- Comm+VAT แสดงยอดค่าธรรมเนียมรวมภาษี
- IM แสดงระดับหลักประกันเริ่มต้น
- MM แสดงระดับหลักประกันรักษาสภาพ
- FM แสดงระดับหลักประกันปิดฐานะ
- Call/Force แสดงสถานะ Call / Force ของบัญชี

(2) ส่วนรายการหลักทรัพย์ในบัญชี แสดงข้อมูล ดังนี้

Symbol	L/S	Avail.Vol	Avg.Cost	Last	Unrealized P/L	%UnRI	Realized P/L
BTSZ17	S	1	8.23	8.19	40.00	0.49	-
GF10Z17	L	1	20,000.00	20,810	8,100.00	4.05	-
GFZ17	L	1	20,220.00	20,810	29,500.00	2.92	-
S50Z17	S	1	999.90	749.0	50,180.00	25.09	-
S50Z17P750	L	1	185.10	169.7	-3,080.00	-8.32	-
USDZ17	L	1	34.56	34.67	110.00	0.32	-
Total ▲					84,850.00	5.69 %	0.00

- Symbol แสดงชื่อย่อของสัญญาฯ
- L/S แสดงด้านของสัญญาฯ L = Long, S = Short
- Avail.Vol แสดงจำนวนคงเหลือที่สามารถปิดสถานะได้
- Avg.Cost แสดงราคาเฉลี่ย
- Last แสดงราคาซื้อขายล่าสุด
- Unrealized P/L แสดงมูลค่ากำไร/ขาดทุนของสัญญาที่ยังไม่ได้ปิดสถานะ
- %UnRI แสดงมูลค่ากำไร/ขาดทุนของสัญญาที่ยังไม่ได้ปิดสถานะ เทียบเป็นเปอร์เซนต์
- Realized P/L แสดงมูลค่ากำไร/ขาดทุนของสัญญาที่ปิดสถานะแล้ว

บรรทัดสุดท้ายแสดงยอดรวมของบัญชี ดังนี้

- Unrealized P/L แสดงมูลค่ากำไร/ขาดทุนของบัญชี ส่วนที่ยังไม่ได้ปิดสถานะ
- %UnRI แสดงมูลค่ากำไร/ขาดทุนของบัญชี ส่วนที่ยังไม่ได้ปิดสถานะเทียบเป็นเปอร์เซนต์
- Realized P/L แสดงมูลค่ากำไร/ขาดทุนของบัญชี ส่วนที่ปิดสถานะแล้ว

Portfolio Summary เมื่อเลือกที่ Summary จะแสดงสถานะโดยรวมของทุกบัญชี มีข้อมูลต่างๆ ดังนี้

(1) ส่วนสถานะบัญชี แสดงข้อมูล ดังนี้

Account No.	Line Available/Excess Equity		
0199703-0 :	100,000,000.00	Cash Balance	100,023,308.61
0199703-1 :	199,987,593.74	Equity	200,135,753.74
0199703-2 :	99,568,478.60	Cash Balance	99,606,404.22
0199703-5 :	100,093,450.25	Equity balance	100,105,040.25

- เลขที่บัญชี แสดงเลขที่บัญชีทุกบัญชีที่มี
- Line Available/ Excess Equity บัญชี Equity แสดงวงเงินคงเหลือที่สามารถใช้ได้
  บัญชี Derivatives แสดงมูลค่าทรัพย์สินส่วนเกินจากหลักประกัน
- Cash Balance แสดงยอดเงินสดคงเหลือในบัญชี Cash หรือ Cash Balance
- Equity แสดงมูลค่าสินทรัพย์สุทธิในบัญชี Credit Balance
- Equity balance แสดงมูลค่าสินทรัพย์สุทธิในบัญชี Derivatives

(2) ส่วนรายละเอียดแต่ละบัญชี แสดงข้อมูล ดังนี้

Account No.	Cost Amount	Market Value	Unrealized P/L	%Unrealized	Realized P/L
Equity a/c					
0199703-0	517,814.37	569,130.00	51,315.63	9.91	-
0199703-1	294,610.72	802,320.00	15,466.88	5.25	2,012.88
0199703-2	511,941.86	574,759.40	62,817.54	12.27	658.68
Total	1,324,366.95	1,946,209.40	129,600.05	9.79	2,671.56
Derivatives a/c					
0199703-5	208,210.00	-	4,430.00	2.13	-
Total	208,210.00	-	4,430.00	2.13	-

Account : Summary

สรุปในส่วนของประเภทบัญชีหลักทรัพย์

- Cost Amount แสดงมูลค่าต้นทุนของทั้งบัญชี
- Market Value แสดงมูลค่าตลาดของทั้งบัญชี
- Unrealized P/L แสดงยอดกำไร/ขาดทุนรวมโดยประมาณของทั้งบัญชี
- %Unrealized แสดงยอดกำไร/ขาดทุนรวมโดยประมาณของทั้งบัญชีเทียบเป็นเปอร์เซนต์
- Realized P/L แสดงยอดกำไร/ขาดทุน ที่เกิดขึ้นจริงจากการขายของทั้งบัญชี
- Total แสดงยอดรวมต้นทุน, มูลค่าตลาด และยอดกำไร/ขาดทุน ของทุกบัญชีประเภท Equity

สรุปในส่วนของประเภทบัญชีอนุพันธ์

- Cost Amount แสดงมูลค่าที่แท้จริงของบัญชี ตามต้นทุนของสัญญาฯ ที่เปิดสถานะอยู่
- Unrealized P/L แสดงมูลค่ากำไร/ขาดทุนของบัญชี ส่วนที่ยังไม่ได้ปิดสถานะ
- %Unrealized แสดงมูลค่ากำไร/ขาดทุนของบัญชี ส่วนที่ยังไม่ได้ปิดสถานะเทียบเป็นเปอร์เซนต์
- Realized P/L แสดงมูลค่ากำไร/ขาดทุนของบัญชี ส่วนที่ปิดสถานะแล้ว
- Total แสดงยอดรวมต้นทุน, มูลค่าตลาด และยอดกำไร/ขาดทุน ของบัญชี Derivatives

Trade Summary หน้าจอสรุปรายการซื้อขาย แสดงรายละเอียดรายการซื้อขายที่เกิดการจับคู่ได้ เฉพาะในวันทำการนั้น หน้าจอแสดงผลแบ่งออกเป็น 2 ส่วนหลัก คือ ส่วนแสดงรายละเอียด และ ตัวเลือกประเภทบัญชี

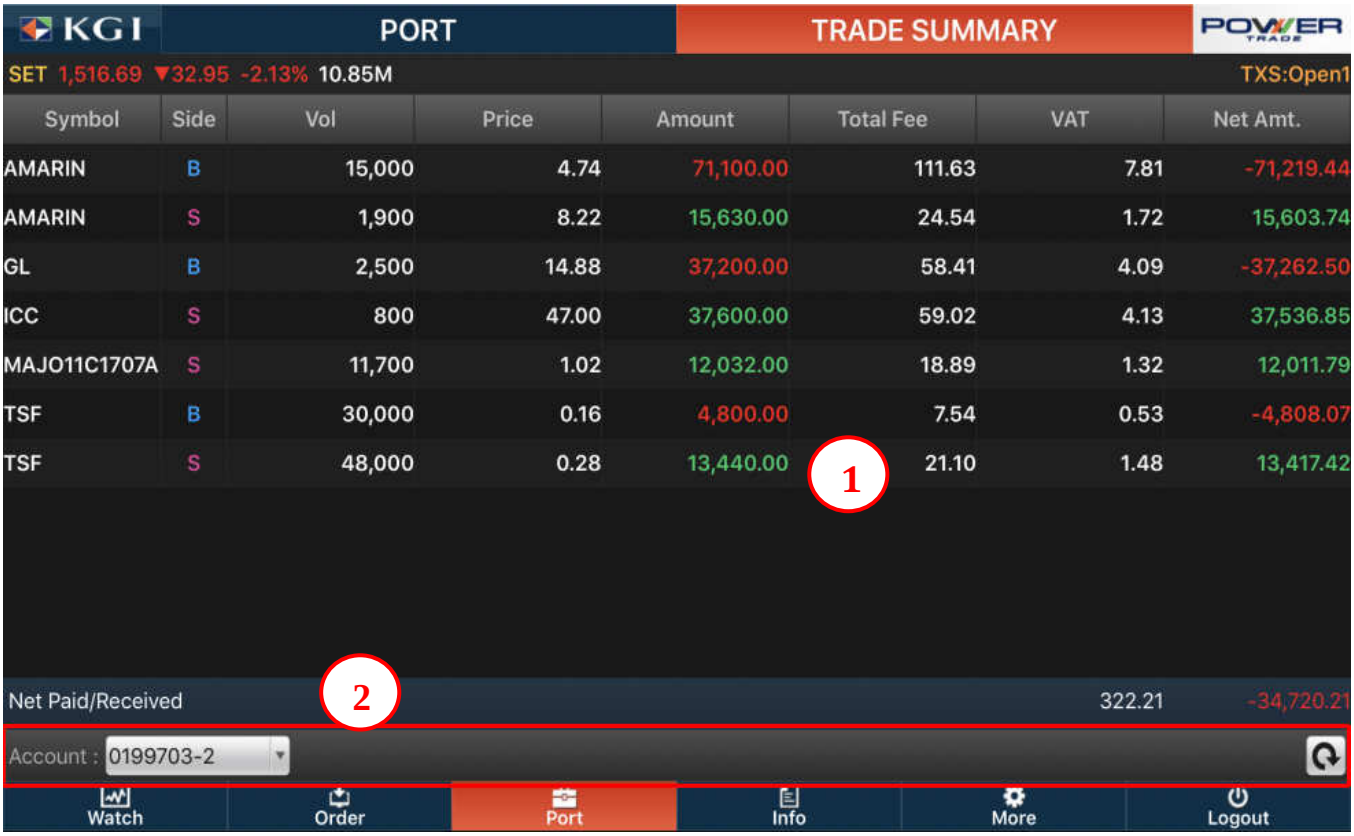

ส่วนที่ 1 ส่วนสรุปรายการซื้อขาย แสดงข้อมูลสรุปรายการซื้อขายของบัญชีที่เลือกดูอยู่

ส่วนที่ 2 ส่วนตัวเลือกประเภทบัญชี (Account Selection) แสดงตัวเลือกประเภทบัญชีทุกประเภทที่มี

ในส่วนของสรุปรายการซื้อขาย จะแสดงข้อมูลแตกต่างกันไปตามประเภทบัญชีที่เลือก ซึ่งมีประเภทบัญชีที่รองรับการใช้งานทั้งหมด 4 ประเภท คือ

- Cash Account แสดงเลขที่บัญชีทีมีหลักสุดท้ายเป็น -0
- Credit Balance Account แสดงเลขที่บัญชีทีมีหลักสุดท้ายเป็น -1
- Cash Balance Account แสดงเลขที่บัญชีทีมีหลักสุดท้ายเป็น -2
- Derivatives Account แสดงเลขที่บัญชีทีมีหลักสุดท้ายเป็น -5
- Summary แสดงข้อมูลรวมทุกประเภทบัญชีที่มี

ประเภทบัญชี Cash, Credit Balance หรือ Cash Balance จะแสดงส่วนข้อมูลสรุปรายการซื้อขาย ดังนี้

Symbol	Side	Vol	Price	Amount	Total Fee	VAT	Net Amt.
AMARIN	B	15,000	4.74	71,100.00	111.63	7.81	-71,219.44
AMARIN	S	1,900	8.22	15,630.00	24.54	1.72	15,603.74
GL	B	2,500	14.88	37,200.00	58.41	4.09	-37,262.50
ICC	S	800	47.00	37,600.00	59.02	4.13	37,536.85
MAJO11C1707A	S	11,700	1.02	12,032.00	18.89	1.32	12,011.79
TSF	B	30,000	0.16	4,800.00	7.54	0.53	-4,808.07
TSF	S	48,000	0.28	13,440.00	21.10	1.48	13,417.42
Net Paid/Received						322.21	-34,720.21

- Symbol — แสดงชื่อย่อหลักทรัพย์
- Side — แสดงด้านของคำสั่ง B = ซื้อ, S = ขาย
  ถ้าเป็นบัญชี Credit Balance จะแสดงคำสั่งเพิ่มเติม คือ
  H = ขายชอร์ต, C = ซื้อคืนหุ้นขายชอร์ต
- Vol — แสดงจำนวนหุ้นรวมที่เกิดรายการซื้อขาย
- Price — แสดงราคาเฉลี่ยของรายการซื้อขาย
- Amount — แสดงมูลค่ารวมของรายการซื้อขาย
- Total Fee — แสดงค่าธรรมเนียมการซื้อขาย
- VAT — แสดงยอดภาษีมูลค่าเพิ่ม
- Net Amt. — แสดงมูลค่ารายการซื้อขายรวมคำนวณค่าธรรมเนียมและภาษี

บรรทัดสุดท้ายแสดงยอดรวมของค่าธรรมเนียมรวมภาษี และมูลค่าซื้อขายสุทธิที่รวมคำนวณค่าธรรมเนียมและภาษีแล้ว ดังนี้

- Net Paid/Received — ตัวเลขสีขาว แสดงยอดรวมของค่าธรรมเนียมและภาษี
  ตัวเลขสีเขียวแสดงยอดสุทธิรับ สีแดงแสดงยอดสุทธิจ่าย ของมูลค่าซื้อขาย
  ที่รวมคำนวณค่าธรรมเนียมและภาษีแล้ว

ประเภทบัญชี Derivatives จะแสดงส่วนข้อมูลสรุปรายการซื้อขาย ดังนี้

Symbol	Side	Pos	Vol	Avg.Deal	Total Fee	VAT	Amount
GF10V17	Long	O	1	20,390.00	89.10	6.24	-95.34
S50Z17	Short	O	1	981.50	79.10	5.54	-84.64
Total					168.20	11.78	-179.98

- Symbol — แสดงชื่อย่อสัญญาซื้อขายฯ
- Side — แสดงด้านของคำสั่ง Long / Short
- Pos — แสดงด้านของสถานะ O = เปิด, C = ปิด

- Vol แสดงจำนวนสัญญาของคำสั่งที่จับคู่ได้
- Avg.Deal แสดงราคาเฉลี่ยของคำสั่งที่จับคู่ได้
- Total Fee แสดงค่าธรรมเนียมการซื้อขายของคำสั่ง
- VAT แสดงยอดภาษีที่เกิดขึ้นของคำสั่ง
- Amount แสดงยอดค่าธรรมเนียมรวมภาษีที่ต้องชำระ

บรรทัดสุดท้ายแสดงยอดรวมของค่าธรรมเนียม ภาษี และค่าธรรมเนียมรวมภาษีแล้ว ดังนี้

- Total ตัวเลขสีขาว แสดงยอดรวมของค่าธรรมเนียม และยอดรวมของภาษี
  ตัวเลขสีแดง แสดงยอดรวมของค่าธรรมเนียมรวมภาษี

หน้าแสดงข้อมูลแบบ Summary จะแสดงส่วนข้อมูลสรุปรายการซื้อขาย ดังนี้

Account No.	Net Buy/Sell	Fee	VAT	Fee & VAT	Net Paid/Received
Equity a/c					
01997030	-	-	-	-	-
01997031	177,680.00	486.20	34.03	520.23	177,159.77
01997032	-1,398.00	352.94	24.71	377.65	-1,775.65
Total					175,384.12
Derivatives a/c					
01997035	-	168.20	11.78	179.98	-
Total					0.00

Account : Summary

สรุปในส่วนของประเภทบัญชีหลักทรัพย์

- Equity a/c แสดงเลขที่บัญชีซื้อขายหลักทรัพย์ทุกบัญชี
- Net Buy/Sell แสดงมูลค่าซื้อขายสุทธิที่ยังไม่รวมค่าธรรมเนียมและภาษี
- Fee แสดงยอดค่าธรรมเนียมซื้อขาย (Commission)
- VAT แสดงยอดภาษีมูลค่าเพิ่ม
- Fee & VAT แสดงยอดค่าธรรมเนียมรวมภาษีมูลค่าเพิ่ม
- Net Paid / Received แสดงมูลค่าซื้อขายสุทธิรับจ่ายที่รวมคำนวณค่าธรรมเนียมและภาษีแล้ว
- Total แสดงมูลค่าซื้อขายสุทธิรับจ่ายรวมของทุกบัญชีหลักทรัพย์

สรุปในส่วนของประเภทบัญชีอนุพันธ์

- Derivatives a/c แสดงเลขที่บัญชีซื้อขายอนุพันธ์
- Fee แสดงยอดค่าธรรมเนียมซื้อขาย (Commission)
- VAT แสดงยอดภาษีมูลค่าเพิ่ม
- Fee & VAT แสดงยอดค่าธรรมเนียมรวมภาษีมูลค่าเพิ่ม

News ข่าวสารทั่วไป

ข้อมูลข่าวสาร สรุปสภาวะตลาด รวมถึงสารสนเทศจาก บลจ. ต่างๆ สามารถเลือกแสดงข่าวสารได้ตามต้องการโดยเข้าไปในเมนู Filter เพื่อคัดกรองเฉพาะข่าวสารที่ต้องการโดยคลิกที่ ระบบจะแสดงหน้าต่างดังนี้

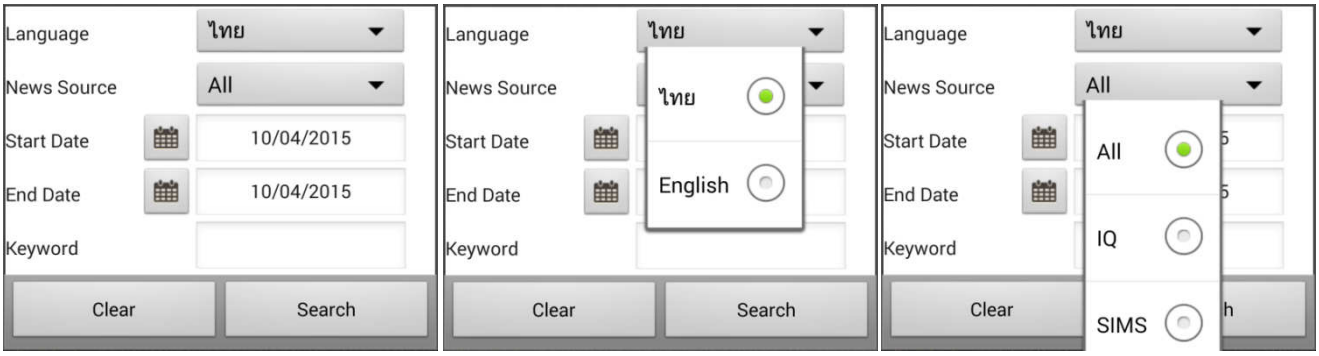

- Language เลือกแสดงเป็นภาษาไทย และภาษาอังกฤษ
- News Source เลือกแสดงแหล่งที่มาของข่าว
  - IQ แหล่งข่าวจาก Info Quest
  - SIMS แหล่งข่าวจาก SIMS
- Start Date เลือกวันที่เริ่มต้นค้นหาข่าว
- End Date เลือกวันที่สิ้นสุดที่ต้องการค้นหาข่าว
- Keyword ค้นหาคำสำคัญที่ต้องการค้นหา

Research คำแนะนำจากฝ่ายวิจัยหลักทรัพย์

แสดงข้อมูลบทวิเคราะห์และคำแนะนำ โดยฝ่ายวิจัยฯ ของ KGI โดยหน้าหลักจะแสดงภาพรวมของบทวิเคราะห์หรือคำแนะนำ ที่ออกภายในวันทำการนั้น และสามารถเลือกเพื่อดูเฉพาะหัวข้อ หรือ ชื่อหลักทรัพย์ที่ต้องการได้ ดังนี้

แตะที่ปุ่มแสดงประเภทบทวิเคราะห์ เพื่อเลือกหัวข้อที่ต้องการ

- KGI Overview
- Daily Navigator
- Strategy & Economic
- Stock Highlight
- Technical Snapshot
- Market Statistic
- Derivatives Strategy
- Advisor corner

แตะที่ปุ่ม filter เพื่อค้นหาเฉพาะหลักทรัพย์รายตัวในหมวดใดๆ หรือ เปลี่ยนภาษา

10. More

More หน้าจอแสดงตัวเลือกการทำงานส่วนอื่นๆ เพิ่มเติม เมื่อเลือกที่หน้า More จะปรากฏตัวเลือก เมนูการใช้งานอื่นๆ ดังนี้

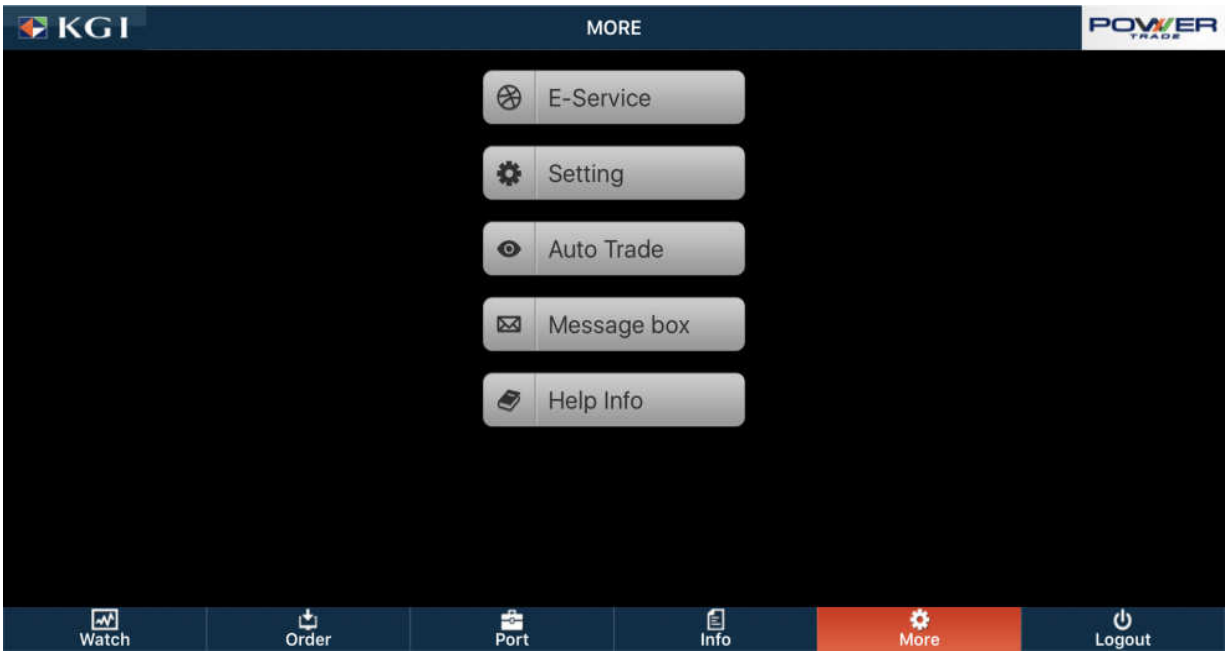

(1)	E - Service	แสดงหน้าจอแจ้งทำรายการฝากเงินผ่านระบบ ATS, แจ้งถอนเงิน, และโอนหุ้น
(2)	Setting	แสดงหน้าจอตั้งค่าการใช้งานส่วนต่างๆ ของโปรแกรม
(3)	Auto Trade	แสดงหน้าจอเมนูการตั้งเงื่อนไข และส่งคำสั่งซื้อขายแบบอัตโนมัติ
(4)	Message box	แสดงหน้าจอกล่องข้อความที่ผู้ใช้ได้รับ ข้อความต่างๆ จากทาง KGI
(5)	Help Info	แสดงหน้าจอข้อมูลที่เกี่ยวข้องกับการซื้อขาย เช่น อัตราหลักประกัน, ค่าธรรมเนียม ฯลฯ

เมื่อเลือกเข้าไปที่หน้าจอเมนูใดๆ จากในหน้าจอนี้แล้ว จะปรากฏปุ่มเมนู ที่ด้านบนซ้ายเพื่อเลือกไปยังเมนูอื่นๆ หรือกลับมายังหน้าจอหลักนี้

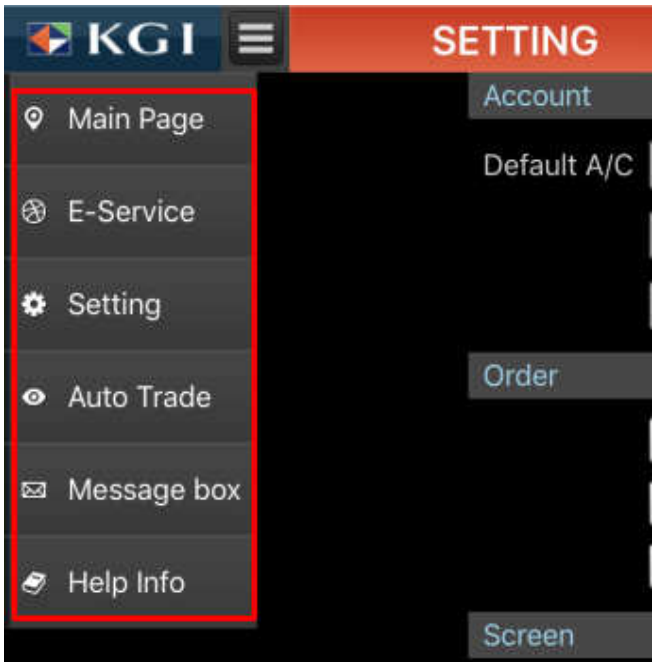

เมื่อเข้าสู่บริการ E-Service แล้ว จะพบตัวเลือกบริการต่างๆ ดังนี้

1. ตัวเลือกภาษาไทย-อังกฤษ แตะที่ตัวเลือกนี้เพื่อสลับภาษา ในครั้งแรกรายการจะถูกแสดงเป็นภาษาไทย
    1) English Language แตะตัวเลือกนี้เพื่อเปลี่ยนรายการเป็นภาษาอังกฤษ
    2) ภาษาไทย แตะตัวเลือกนี้เพื่อเปลี่ยนรายการเป็นภาษาไทย
2. ข้อมูลบัญชี/Account Info แตะที่ตัวเลือกนี้ หน้าจอจะแสดงข้อมูลบัญชีที่ใช้งานอยู่
3. แจ้งฝากเงิน/Cash Deposit แตะที่ตัวเลือกนี้ หน้าจอจะแสดงหน้ารายละเอียดเพื่อแจ้งการฝากเงิน
4. แจ้งถอนเงิน/Cash Withdrawal แตะที่ตัวเลือกนี้ หน้าจอจะแสดงหน้ารายละเอียดเพื่อแจ้งถอนเงิน
5. แจ้งตัดเงิน ATS/ATS Deduction แตะที่ตัวเลือกนี้ หน้าจอจะแสดงหน้ารายละเอียดเพื่อส่งคำสั่งขอให้ KGI หักเงินจากในบัญชี ATS เพื่อนำฝากเข้าบัญชี หรือ ชำระค่าธรรมเนียมต่างๆ
6. แจ้งโอนหุ้น/Transfer Stock แตะที่ตัวเลือกนี้ หน้าจอจะแสดงหน้ารายละเอียดเพื่อทำรายการโอนหุ้นระหว่างประเภทบัญชีภายใต้ชื่อลูกค้าเดียวกัน

ข้อมูลบัญชี/Account Info

ในหน้าข้อมูลบัญชี จะแสดงข้อมูลต่างๆ ดังนี้

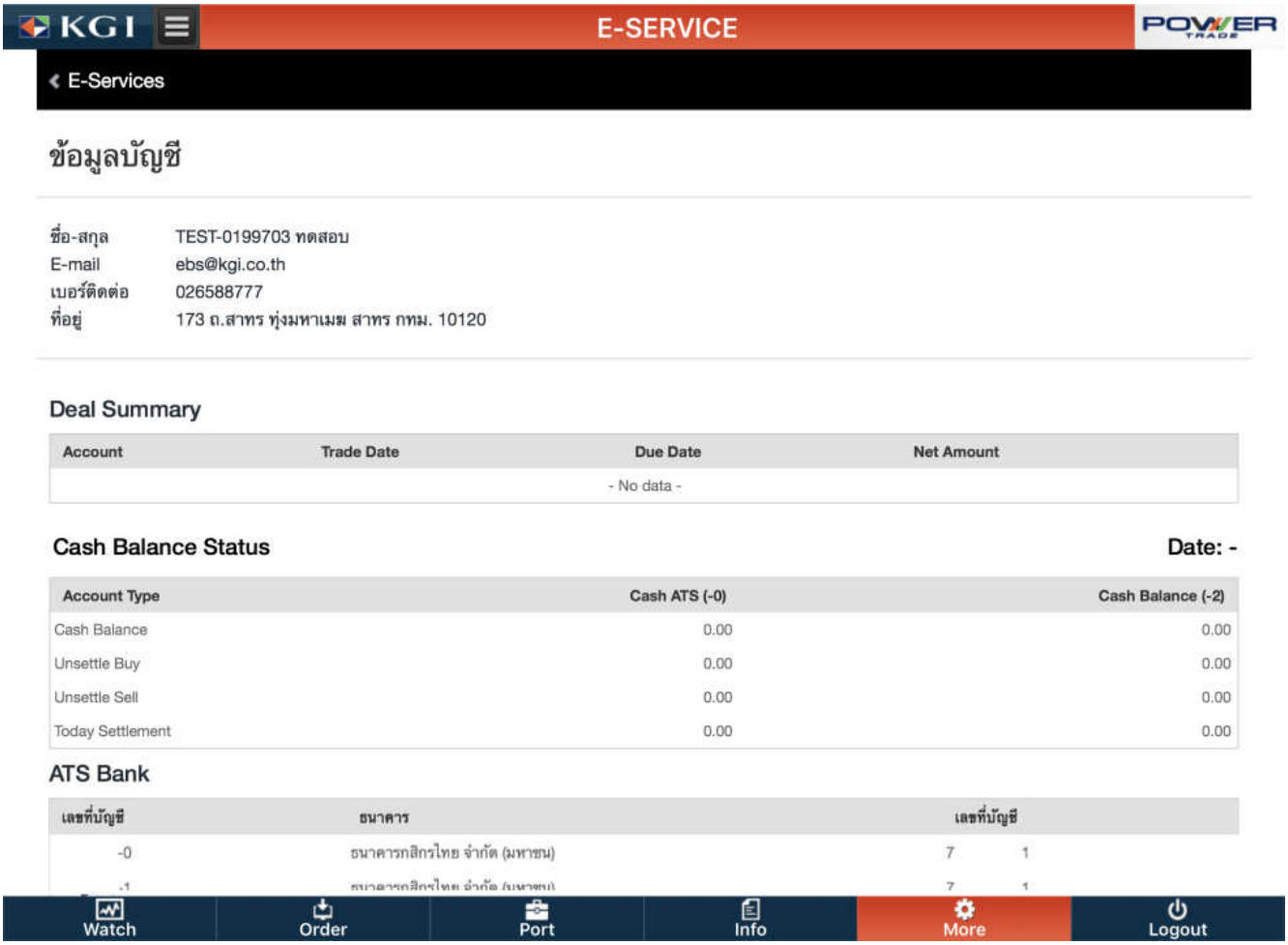

1. ข้อมูลบัญชี จะแสดง ชื่อ-สกุล, E-mail, เบอร์โทรศัพท์ติดต่อ และที่อยู่ในการส่งเอกสาร
2. สรุปยอดซื้อขาย (Deal Summary) จะแสดงเลขที่บัญชีที่เกิดรายการซื้อขาย, วันที่เกิดรายการซื้อขาย, วันที่ครบกำหนดชำระราคา และ ยอดสุทธิรับ/จ่าย
3. ATS Bank จะแสดงเลขที่บัญชีซื้อขายที่มีการใช้บริการ ATS, ชื่อธนาคาร และ เลขที่บัญชีธนาคาร

แจ้งถอนเงิน/Cash Withdrawal

หน้าจอการแจ้งถอนเงิน จะแสดงรายละเอียดตามขั้นตอน ดังนี้

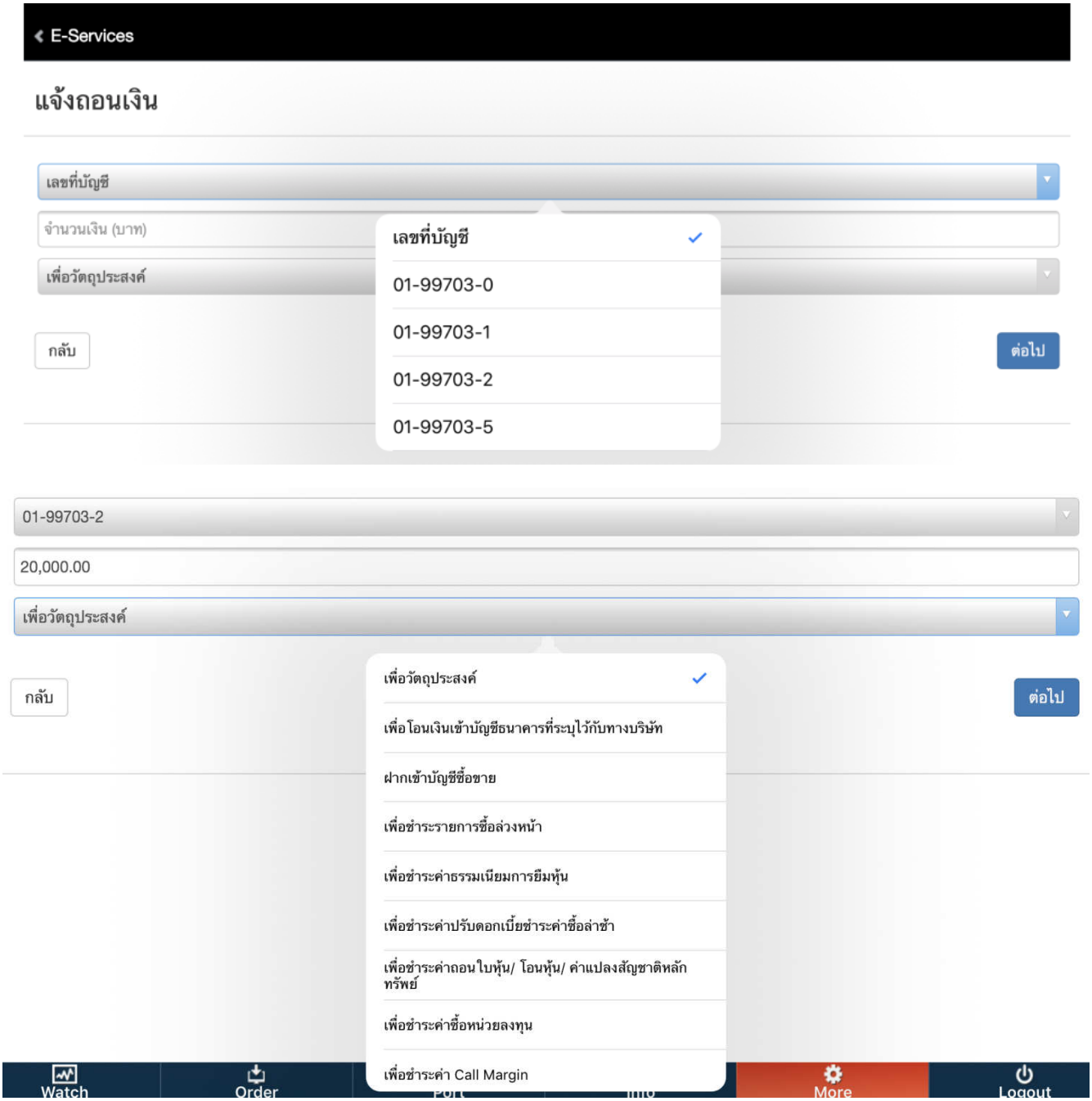

1. ตัวเลือกบัญชีซื้อขายที่ต้องการถอนเงิน แตะเพื่อเลือกบัญชี
2. ช่องสำหรับกรอกจำนวนเงิน แตะเพื่อกรอกจำนวนเงินที่ต้องการถอน
3. ตัวเลือกวัตถุประสงค์การถอน เลือกวัตถุประสงค์ของการถอนเงินตามวัตถุประสงค์ที่ต้องการ
    1) เพื่อโอนเงินเข้าบัญชีธนาคารที่ระบุไว้กับทางบริษัท เลือกหัวข้อนี้ เมื่อต้องการถอนเงินจากบัญชีซื้อขายกลับไปยังบัญชีเงินฝากธนาคารของลูกค้า
    2) ฝากเข้าบัญชีซื้อขาย เลือกหัวข้อนี้ เมื่อต้องการโอนเงินไปเข้าบัญชีซื้อขายประเภทอื่น
    3) เพื่อชำระรายการซื้อล่วงหน้า เลือกหัวข้อนี้ เมื่อต้องการนำเงินที่ถอนมาชำระค่าซื้อของบัญชีเงินสด (Cash)
    4) เพื่อชำระค่าธรรมเนียมการยืมหุ้น

5) เพื่อชำระค่าปรับดอกเบี้ยชำระค่าซื้อล่าช้า
6) เพื่อชำระค่าถอนใบหุ้น / โอนหุ้น / ค่าแปลงสัญชาติหลักทรัพย์
7) เพื่อชำระค่าซื้อหน่วยลงทุน
8) เพื่อชำระค่า Call Margin

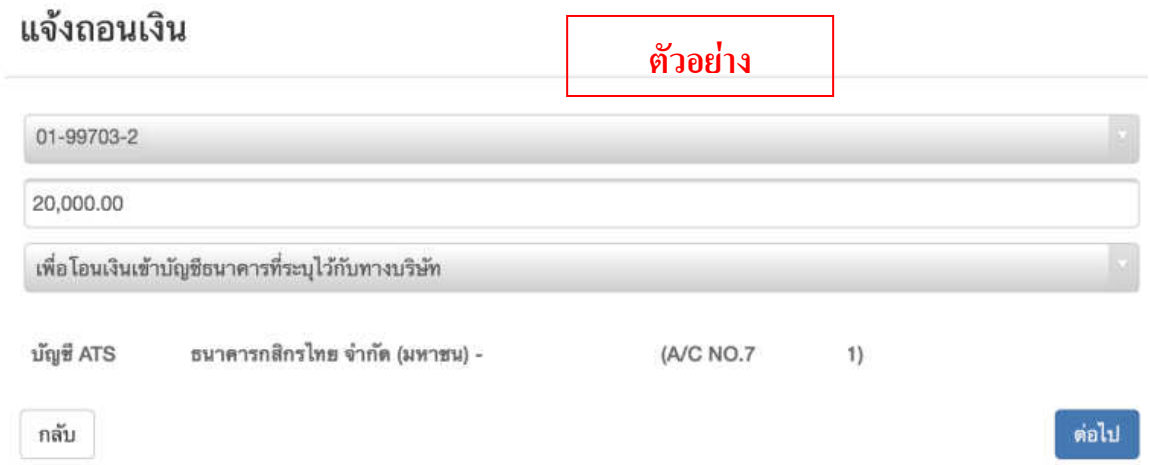

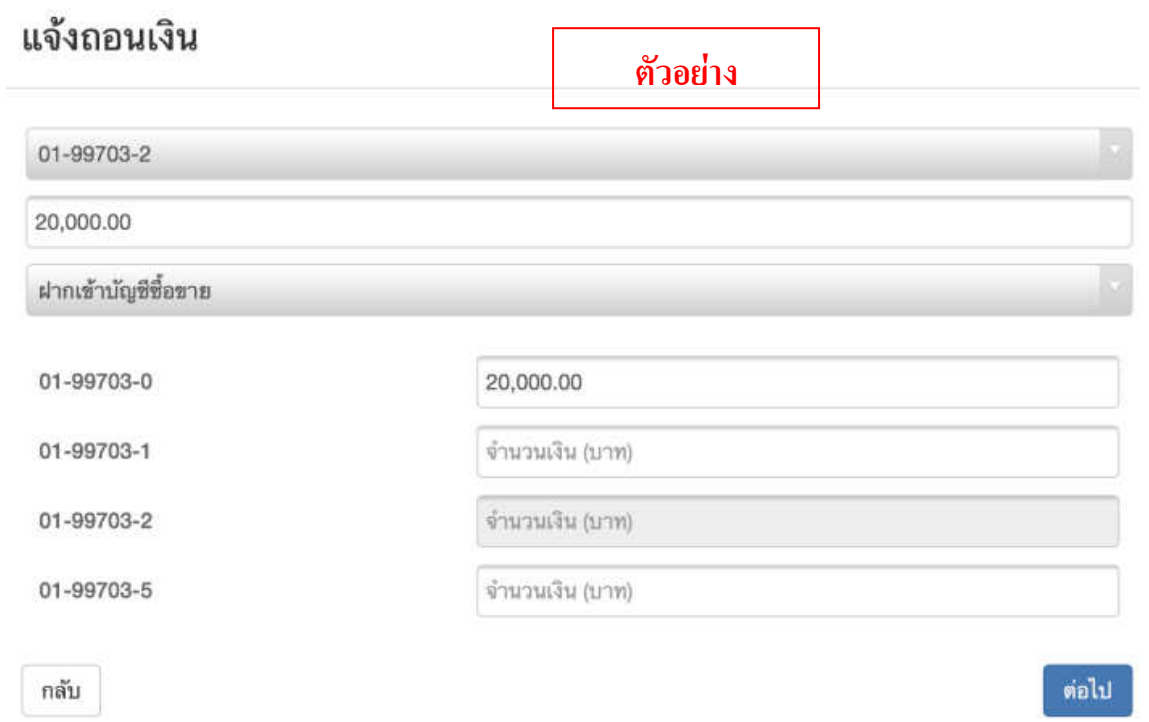

4. แตะปุ่ม “กลับ/Back” หากไม่ต้องการทำรายการแล้ว หรือแตะปุ่ม “ต่อไป/Next” เพื่อทำรายการต่อ
5. หากทำรายการต่อ เมื่อกรอกรายละเอียดครบถ้วนแล้วจะพบหน้าจอเพื่อยืนยันการทำรายการ ประกอบด้วย
    1) รายละเอียดรายการถอนเงินที่กรอกไว้ ภายใต้ข้อความ “ตรวจสอบความถูกต้อง ก่อนยืนยันข้อมูล /Pre confirmation”
    2) ข้อมูลติดต่อ แตะเพื่อกรอกหมายเลขโทรศัพท์และ e-mail address ที่สะดวกในการติดต่อ
    3) เงื่อนไขและหมายเหตุในการถอนเงิน
    4) กล่องตัวเลือกเพื่อตกลงและยอมรับเงื่อนไขในการถอน
6. หากต้องการยืนยันการทำรายการ หลังจากกรอกรายละเอียดในการติดต่อครบถ้วน และเลือกตัวเลือกเพื่อตกลงและยอมรับเงื่อนไขในการฝากแล้ว แตะปุ่ม “ยืนยัน/Submit” หากไม่ต้องการทำรายการต่อ แตะปุ่ม “กลับ/Back”
7. หลังจากแตะปุ่ม “ยืนยัน/Submit” จะพบข้อความยืนยันการทำรายการ เพื่อแสดงการสำเร็จขั้นตอน

แจ้งนำฝากโดยหักเงินจากบัญชีธนาคาร (ATS Deduction)

หน้าจอการแจ้งนำฝากโดยหักจากบัญชีธนาคาร จะแสดงรายละเอียดตามขั้นตอน ดังนี้

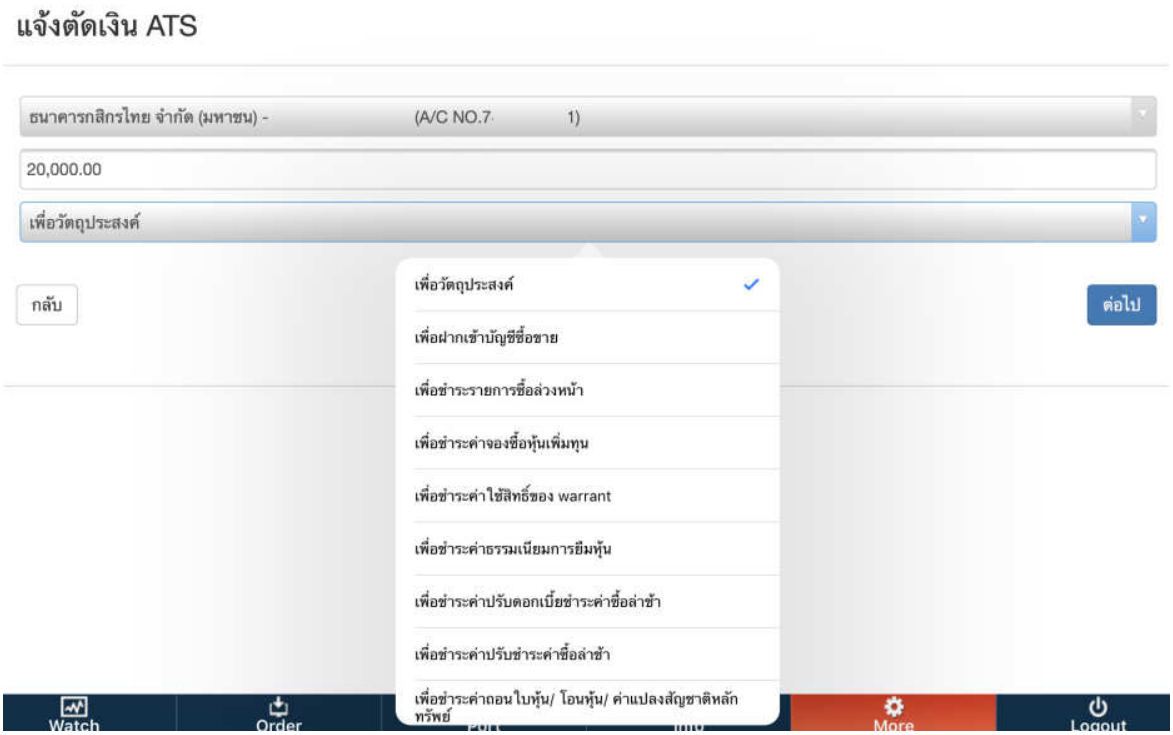

1. ตัวเลือกบัญชีธนาคารที่ต้องการให้ KGI ถอนเงินออกมา แตะเพื่อเลือกบัญชี
2. ช่องสำหรับกรอกจำนวนเงิน แตะเพื่อกรอกจำนวนเงินที่ต้องการ
3. ตัวเลือกวัตถุประสงค์การฝาก เลือกวัตถุประสงค์ของการฝากเงินตามวัตถุประสงค์ที่ต้องการ
4. แตะปุ่ม “กลับ/Back” หากไม่ต้องการทำรายการแล้ว หรือแตะปุ่ม “ต่อไป/Next” เพื่อทำรายการต่อ
5. หากทำรายการต่อ เมื่อกรอกรายละเอียดครบถ้วนแล้วจะพบหน้าจอเพื่อยืนยันการทำรายการ ประกอบด้วย
    1) รายละเอียดรายการที่กรอกไว้ ภายใต้ข้อความ “ตรวจสอบความถูกต้อง ก่อนยืนยันข้อมูล /Pre confirmation”
    2) ข้อมูลติดต่อ แตะเพื่อกรอกหมายเลขโทรศัพท์และ e-mail address ที่สะดวกในการติดต่อ
    3) เงื่อนไขและหมายเหตุในการทำรายการหักเงินจากบัญชี ATS
    4) กล่องตัวเลือกเพื่อตกลงและยอมรับเงื่อนไขในการถอน
6. หากต้องการยืนยันการทำรายการ หลังจากกรอกรายละเอียดในการติดต่อครบถ้วน และเลือกตัวเลือกเพื่อตกลงและยอมรับเงื่อนไขในการทำรายการแล้ว แตะปุ่ม “ยืนยัน/Submit” หากไม่ต้องการทำรายการต่อ แตะปุ่ม “กลับ/Back”
7. หลังจากแตะปุ่ม “ยืนยัน/Submit” จะพบข้อความยืนยันการทำรายการ เพื่อแสดงการสำเร็จขั้นตอน

แจ้งโอนหุ้น (Transfer Stock)

หน้าจอการแจ้งโอนหุ้น จะแสดงรายละเอียดตามขั้นตอน ดังนี้

1. แตะตัวเลือกบัญชีซื้อขายที่มีหลักทรัพย์ที่ต้องการโอน
2. แตะเลือกตัวเลือกบัญชีซื้อขายที่ต้องการรับโอน
3. ระบุชื่อหลักทรัพย์และจำนวนที่ต้องการทำรายการโอน
4. แตะปุ่ม “กลับ/Back” หากไม่ต้องการทำรายการแล้ว หรือแตะปุ่ม “ต่อไป/Next” เพื่อทำรายการต่อ
5. หากทำรายการต่อ เมื่อกรอกรายละเอียดครบถ้วนแล้วจะพบหน้าจอเพื่อยืนยันการทำรายการ ประกอบด้วย
    1) รายละเอียดรายการโอนหลักทรัพย์ที่ทำรายการไว้ ภายใต้ข้อความ “ตรวจสอบความถูกต้อง ก่อนยืนยันข้อมูล /Pre confirmation”
    2) ข้อมูลติดต่อ แตะเพื่อกรอกหมายเลขโทรศัพท์และ e-mail address ที่สะดวกในการติดต่อ
    3) หมายเหตุในการทำรายการโอนหลักทรัพย์
    4) กล่องตัวเลือกเพื่อตกลงและยอมรับเงื่อนไขในการทำรายการ
6. หากต้องการยืนยันการทำรายการ หลังจากกรอกรายละเอียดในการติดต่อครบถ้วน และเลือกตัวเลือกเพื่อตกลงและยอมรับเงื่อนไขในการทำรายการแล้ว แตะปุ่ม “ยืนยัน/Submit” หากไม่ต้องการทำรายการต่อ แตะปุ่ม “กลับ/Back”
7. หลังจากแตะปุ่ม “ยืนยัน/Submit” จะพบข้อความยืนยันการทำรายการ เพื่อแสดงการสำเร็จขั้นตอน

Setting หน้าการตั้งค่าการใช้งานโปรแกรม ซึ่งแบ่งเป็น 3 ส่วนหลัก คือ

1. Setting — การตั้งค่าการใช้งานทั่วไป เช่น การตั้งค่าบัญชี,การตั้งค่าคำสั่งซื้อขาย และการตั้งค่าการแจ้งเตือนต่างๆ
2. Group Management — การตั้งค่ากลุ่มหลักทรัพย์ที่สนใจ (Favorite) ในหน้า Watch > List โดยสามารถเพิ่มกลุ่มหลักทรัพย์ได้ไม่เกิน 30 กลุ่ม และเพิ่มรายชื่อหลักทรัพย์ในกลุ่มได้ไม่เกิน 200 ชื่อหลักทรัพย์
3. Column Setting — การตั้งค่าข้อมูลและลำดับของข้อมูลแต่ละหลักทรัพย์ที่แสดงในหน้า Watch > List

Setting

ในหน้าจอตั้งค่าทั่วไป ประกอบด้วยการตั้งค่าใช้งานต่างๆ ดังนี้

1. Account การตั้งค่าบัญชี
   - Default A/C ตัวเลือกการแสดงผลบัญชีหลัก สามารถเลือกบัญชีใดๆ ที่มีให้เป็นบัญชีหลักในการซื้อขาย หลังจากเข้าสู่ระบบ
   - Change password เมื่อเลือกตัวเลือกนี้ จะปรากฏหน้าจอ เพื่อเปลี่ยนรหัสผ่านในการเข้าระบบ

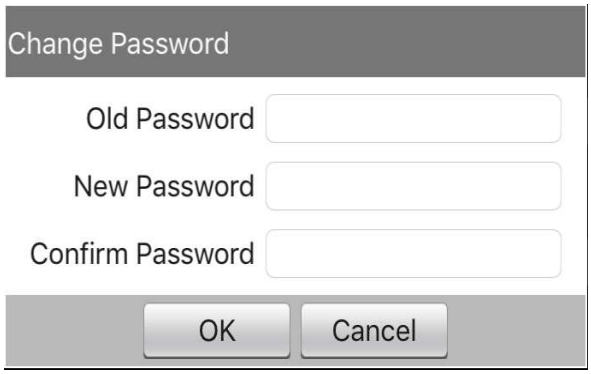

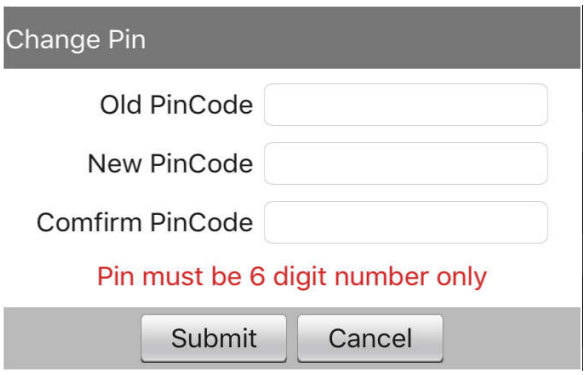

- Change pin เมื่อเลือกตัวเลือกนี้ จะปรากฏหน้าจอ เพื่อเปลี่ยนรหัสซื้อขาย (Pin)

2. Order การตั้งค่าคำสั่งซื้อขาย

- Confirm Pop-up เลือกเพื่อแสดงหน้าจอยืนยันการส่งคำสั่ง / ยกเลิกคำสั่ง
- Last Order เลือกเพื่อจดจำคำสั่งซื้อขายล่าสุดไว้ในหน้าจอคำสั่งซื้อขาย
- NVDR เลือกเพื่อส่งคำสั่งซื้อขายหุ้นประเภท NVDR

3. Order Notification การตั้งค่าข้อความ

- Toast Message เลือกเพื่อแสดงข้อความยืนยันสถานะการคำสั่ง

4. Message Notification การตั้งค่าการแจ้งเตือน

- Message เลือกเพื่อรับข้อความแจ้งเตือน
- Order เลือกเพื่อรับการแจ้งเตือนสถานะคำสั่ง

Group

หน้าจอจัดการกลุ่มหลักทรัพย์ Favorite และรายชื่อหลักทรัพย์ ที่แสดงในหน้า Watch > List ตามที่ได้อธิบายในหน้า...

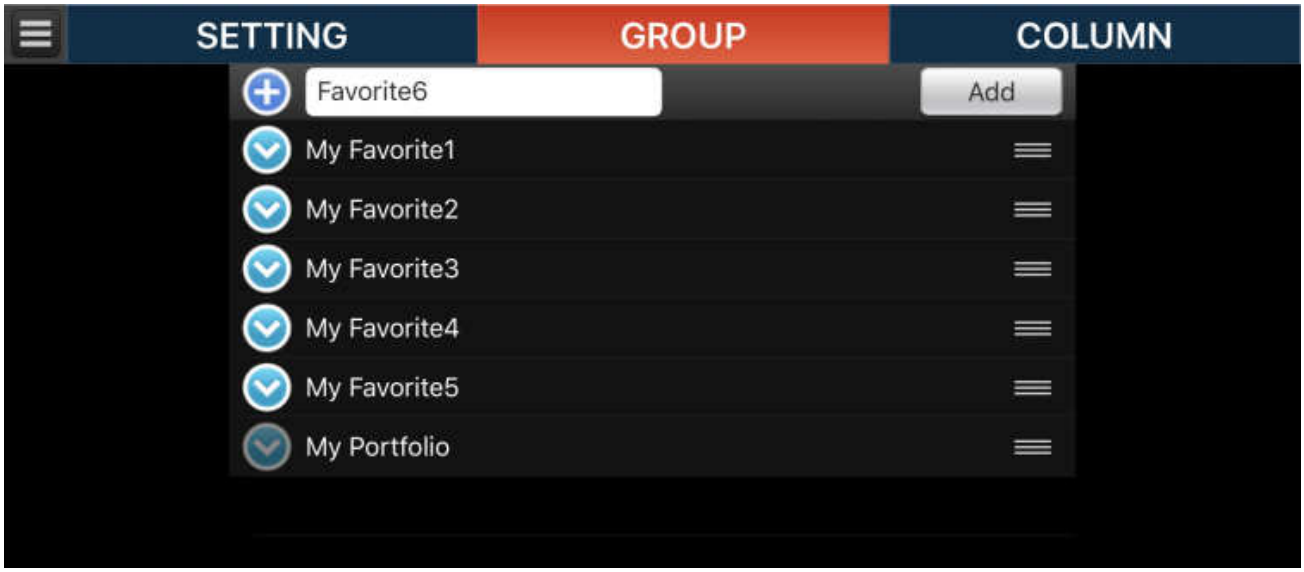

สามารถใช้สร้างกลุ่มหลักทรัพย์หรือจัดการรายชื่อหลักทรัพย์ในกลุ่มได้ ดังนี้

1. แตะที่ปุ่ม Add เพื่อเพิ่มกลุ่มหลักทรัพย์ใหม่ตามชื่อที่แสดงหรือแตะที่ชื่อกลุ่ม เพื่อแก้ไขชื่อที่ต้องการก่อน

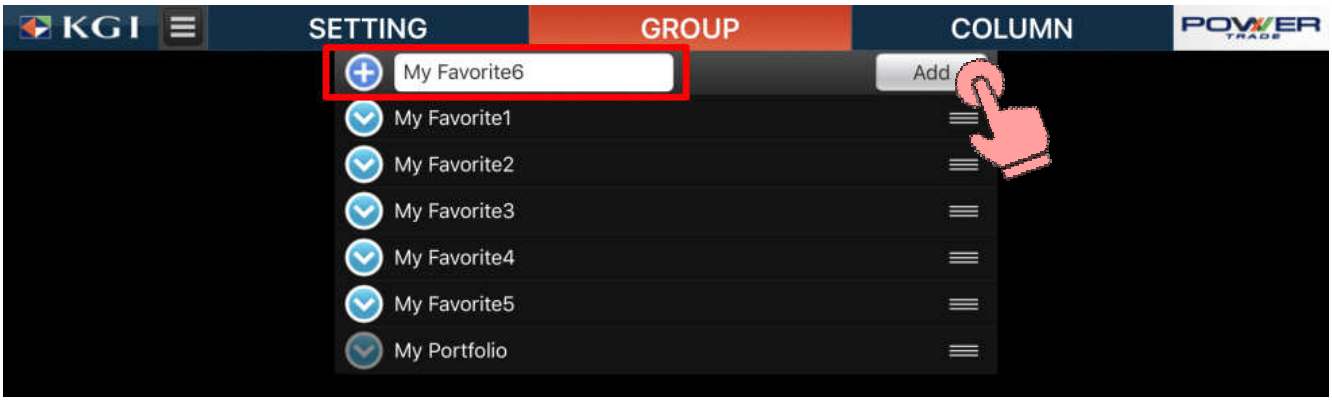

2. เมื่อแตะปุ่ม “Add” จะพบหน้าจอจัดการชื่อหลักทรัพย์

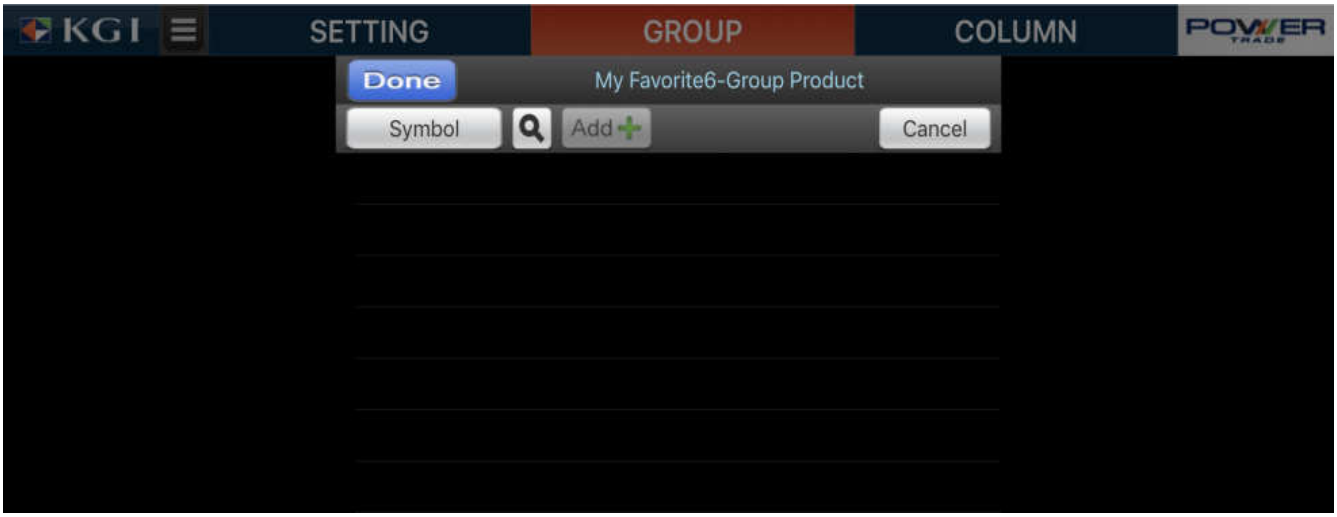

3. กดปุ่ม Symbol เพื่อเพิ่มชื่อหลักทรัพย์ที่ต้องการ

4. กดปุ่ม Done เมื่อเพิ่มชื่อหลักทรัพย์เรียบร้อย จะปรากฏกลุ่มหลักทรัพย์ใหม่ตามชื่อที่ตั้ง หากต้องการเปลี่ยนลำดับ กดปุ่ม ค้างแล้วลากไปวางยังลำดับที่ต้องการ หากต้องการแก้ไขเปลี่ยนแปลงชื่อกลุ่ม หรือ ชื่อหลักทรัพย์ กดปุ่ม เพื่อเข้าสู่หน้าจอแก้ไขรายการ

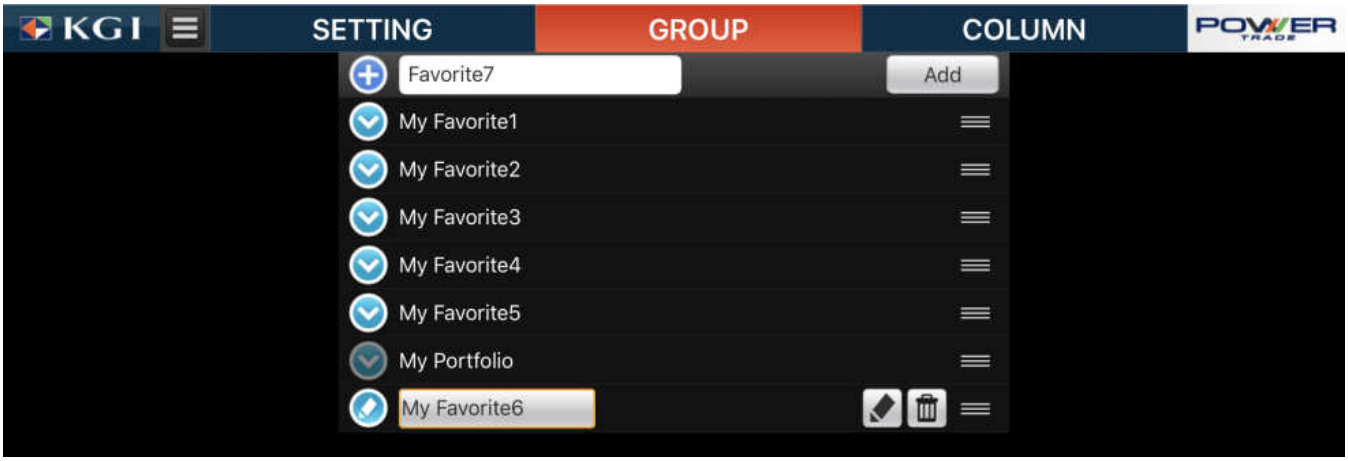

5. แตะที่กล่องชื่อกลุ่ม เพื่อแก้ไขชื่อ แตะที่ปุ่ม Delete เพื่อลบกลุ่มที่สร้างไว้ หรือแตะที่ปุ่ม edit เพื่อเข้าสู่หน้าจอจัดการชื่อหลักทรัพย์

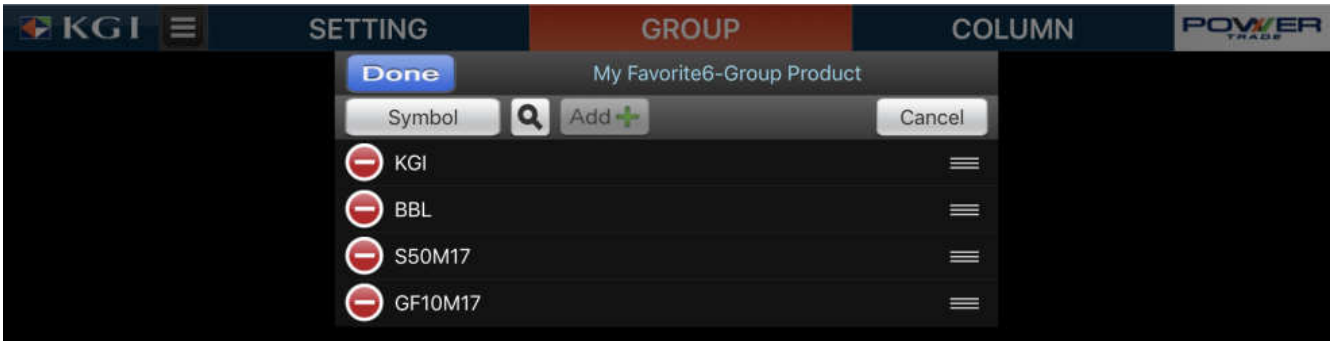

6. ในหน้าจอจัดการชื่อหลักทรัพย์ สามารถกดปุ่ม ค้างแล้วลากไปวางยังลำดับที่ต้องการ เพื่อเปลี่ยนลำดับชื่อหลักทรัพย์

หรือหากต้องการลบชื่อออกให้แตะปุ่ม ลบ ด้านหน้าชื่อที่ต้องการลบ จากนั้นจะพบปุ่ม Delete แสดงขึ้นมา กดปุ่ม Delete อีกครั้งเพื่อลบชื่อหุ้นนั้นออก

Column

หน้าจอจัดการข้อมูลสำหรับแต่ละหลักทรัพย์ที่แสดงในหน้า Watch > List

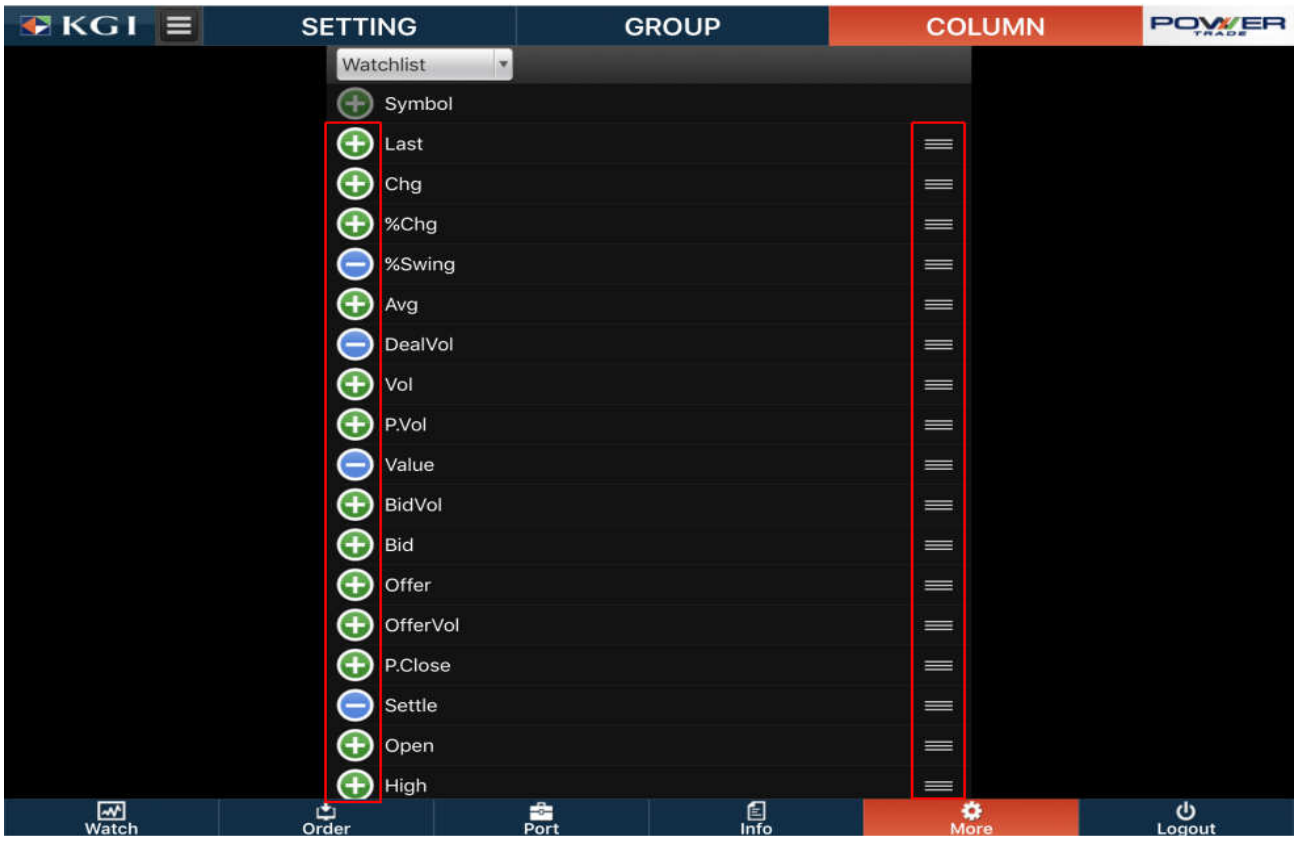

สามารถเลือกให้แสดงหรือซ่อนข้อมูลที่ต้องการ และสามารถจัดเรียงลำดับการแสดงข้อมูลซ้าย-ขวา ตามลำดับที่ต้องการได้

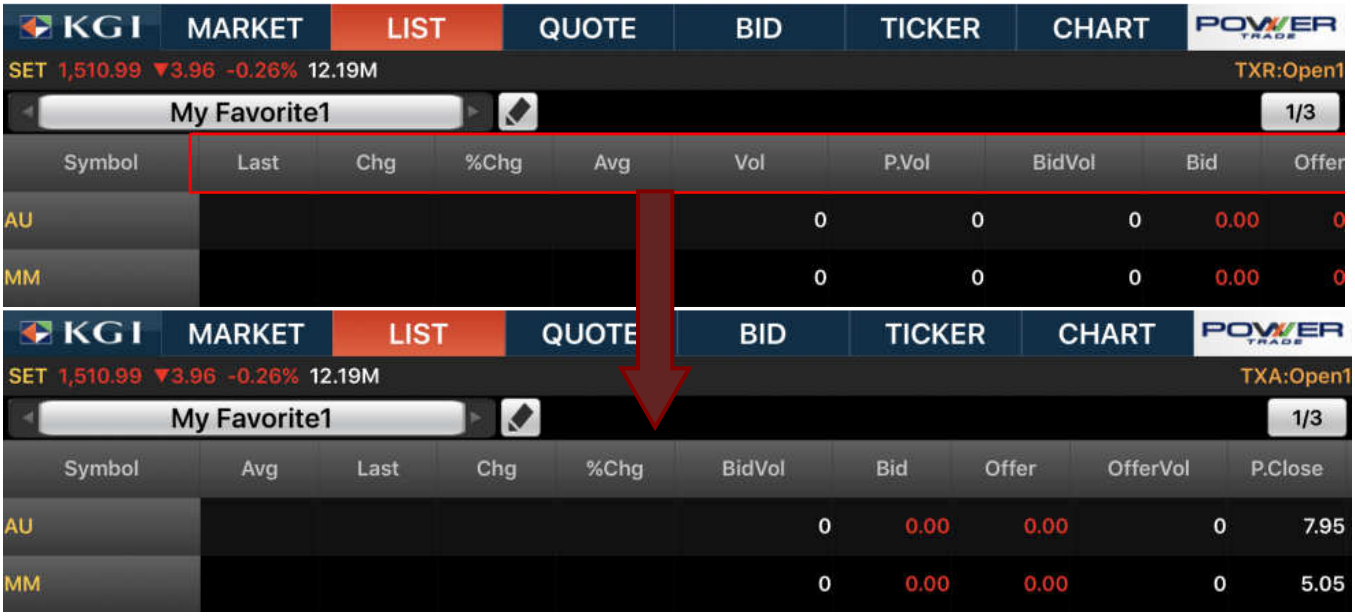

ซึ่งสามารถจัดการได้ ดังนี้

1. ตัวเลือกแสดง / ซ่อน ข้อมูล แตะที่ปุ่มเครื่องหมายบวกลบ (iOS) หรือ กล่องตัวเลือก (Android) เพื่อเลือกการแสดง / ซ่อน โดย หมายถึง แสดงข้อมูลที่เลือกนั้น หมายถึง ซ่อนข้อมูลที่เลือกนั้น
2. ตัวเลือกลำดับการแสดง ข้อมูล แตะปุ่ม ค้างแล้วลากไปวางยังลำดับที่ต้องการ เพื่อเปลี่ยนลำดับการแสดงข้อมูล
3. ข้อมูลทั้งหมดที่มีให้เลือก มีทั้งหมด ดังนี้

- Symbol ชื่อหลักทรัพย์
- Last ราคาซื้อขายล่าสุด
- Change ราคาเปลี่ยนแปลงล่าสุด
- %Change ราคาเปลี่ยนแปลงล่าสุด เทียบเป็นเปอร์เซนต์
- %Swing ส่วนต่างของราคาซื้อขายต่ำสุด-สูงสุด เทียบเป็นเปอร์เซนต์
- Average ราคาซื้อขายเฉลี่ย
- DealVol จำนวนหลักทรัพย์ที่เกิดการจับคู่ได้ในรายการล่าสุด
- Vol ปริมาณหลักทรัพย์รวมที่มีการจับคู่ซื้อขาย
- P.Vol ปริมาณหลักทรัพย์รวมที่มีการจับคู่ซื้อขายของวันก่อนหน้า
- Value มูลค่าการซื้อขายของหลักทรัพย์
- Bid ราคาเสนอซื้อที่ดีที่สุด
- BidVol ปริมาณการเสนอซื้อ
- Offer ราคาเสนอขายที่ดีที่สุด
- OffVol ปริมาณการเสนอขาย
- P.Close ราคาปิดของวันก่อนหน้า
- Settle ราคาที่ใช้ชำระราคาของวันก่อนหน้า
- Open ราคาเปิด
- High ราคาสูงสุดของวัน
- Low ราคาต่ำสุดของวัน
- Ceil ราคาสูงสุดในแต่ละวันโดยกำหนดไว้ที่ +30%ของราคาปิดวันก่อนหน้า

13. More : Message box

Message box แสดงกล่องข้อความของผู้ใช้ โดยจะได้รับข้อความประชาสัมพันธ์ หรือข้อความสรุปการซื้อขายต่างๆ เมื่อผู้ใช้เลือกรับข้อความไว้

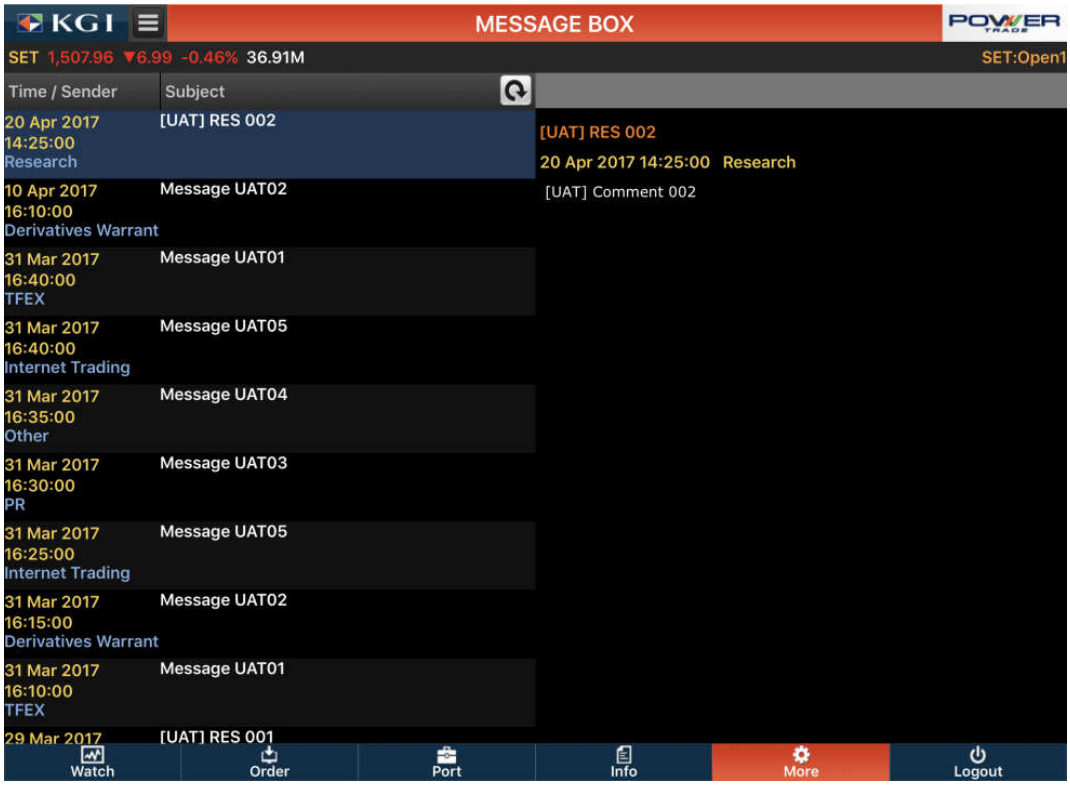

Help Info แสดงข้อมูลอื่นๆ ที่จำเป็น ประกอบการซื้อขายหลักทรัพย์ เช่น

- Block Trade Calculation แสดงหน้าจอสำหรับคำนวณราคา Future แบบ Block Trade

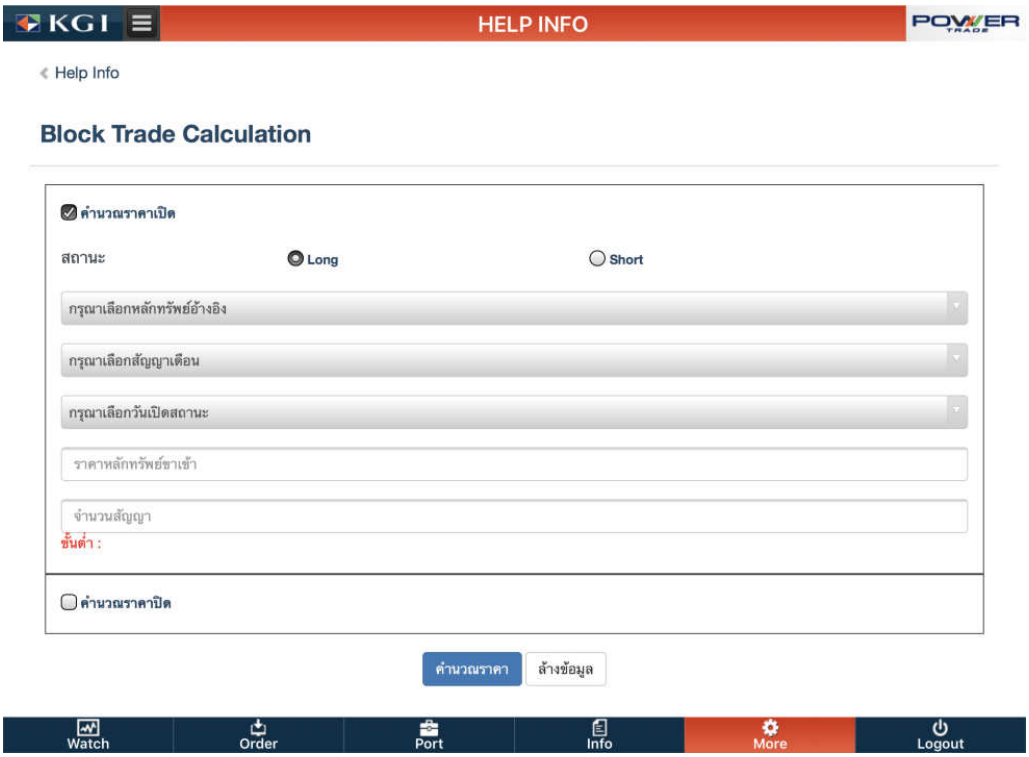

- Credit Marginable List แสดงอัตราหลักประกันหลักทรัพย์ที่บริษัทอนุญาตให้ซื้อในบัญชี Credit Balance
- Turnover List แสดงหลักทรัพย์ที่เข้าเกณฑ์ Turnover list ทั้งของตลาดฯ และของบริษัทฯ

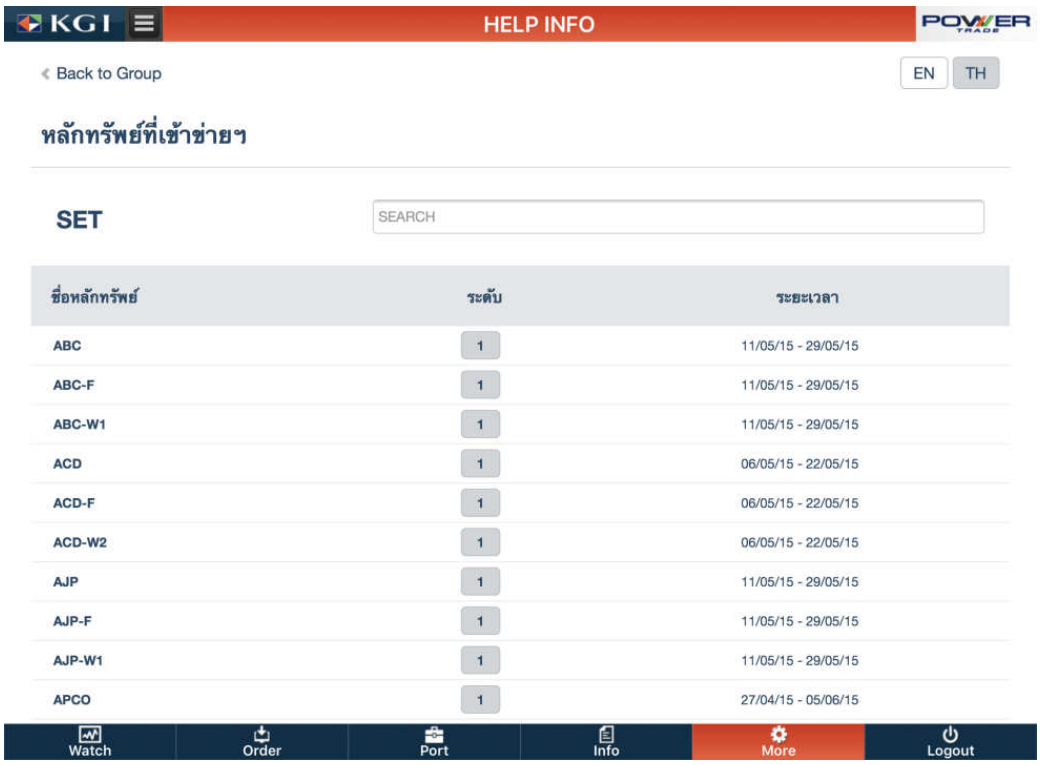

- TFEX Margin Rate แสดงอัตราหลักประกันของสัญญาซื้อขายล่วงหน้า และค่าธรรมเนียม
- Commission Rate แสดงอัตราค่าธรรมเนียมซื้อขายหลักทรัพย์

14. Log out
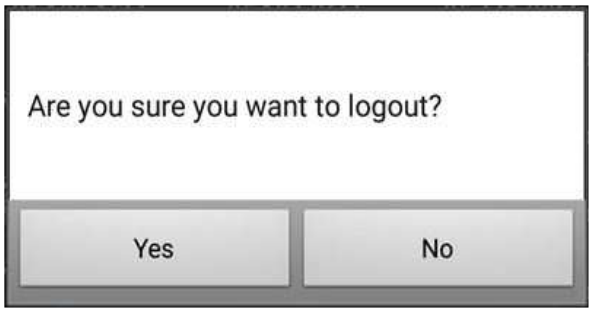
หากต้องการออกจากระบบ สามารถ คลิกที่ Logout บริเวณมุมล่างด้านขวา โดยระบบจะแสดงหน้าเพื่อให้ท่านยืนยันอีกครั้ง